

# CONTADURÍA GENERAL

CUENTA DE INVERSIÓN 2023

INFORME AL CIUDADANO



Provincia de Tierra del Fuego,  
Antártida e Islas del Atlántico Sur  
Republica Argentina



Provincia de Tierra del Fuego, Antártida  
e Islas del Atlántico Sur  
República Argentina  
CONTADURÍA GENERAL DE LA PROVINCIA

“2024 – 30° ANIVERSARIO DE LA DISPOSICIÓN TRANSITORIA  
PRIMERA DE LA CONSTITUCIÓN NACIONAL DE 1994”

## Presentación

### **Estimado ciudadano:**

Este resumen tiene como objeto difundir de manera sencilla y precisa, los aspectos fundamentales de los resultados de la Cuenta de Inversión del Ejercicio 2023.

Conforme a la Ley Provincial N°495 de Administración Financiera y Sistemas de Control del Sector Público Provincial, el Poder Ejecutivo Provincial rinde cuentas a la Legislatura sobre la gestión físico-financiera del presupuesto del año anterior. Lo hace presentando la llamada “Cuenta de Inversión”, elaborada por la Contaduría General de la Provincia, junto al análisis de correspondencia entre los gastos y la producción de bienes y servicios que preparará la Dirección General de Presupuesto, que incluye información acerca de cuánto recaudó el Gobierno Provincial, en qué gastó y cómo se financió para llevar adelante el plan de gobierno.

Por ello, en un marco de transparencia, se publica este “Informe de la Cuenta de Inversión para el Ciudadano” redactado en un lenguaje accesible al público no especializado, y con explicaciones que le permiten al lector una adecuada interpretación de la información que contiene, de manera tal de fomentar la participación y el control del ciudadano.

Los principales Cuadros de la Cuenta de Inversión, se encuentran disponibles en la página de la Contaduría General de la Provincia (CGP) <https://gestiontransparente.tierradelfuego.gob.ar/cuentas-de-inversion/> donde se podrán ver las cuentas de inversión presentadas a partir del ejercicio 2008.



## Introducción

Previo al análisis y comentarios de este informe es importante definir algunos conceptos que se abordarán a lo largo del documento.

### Aspectos Metodológicos:

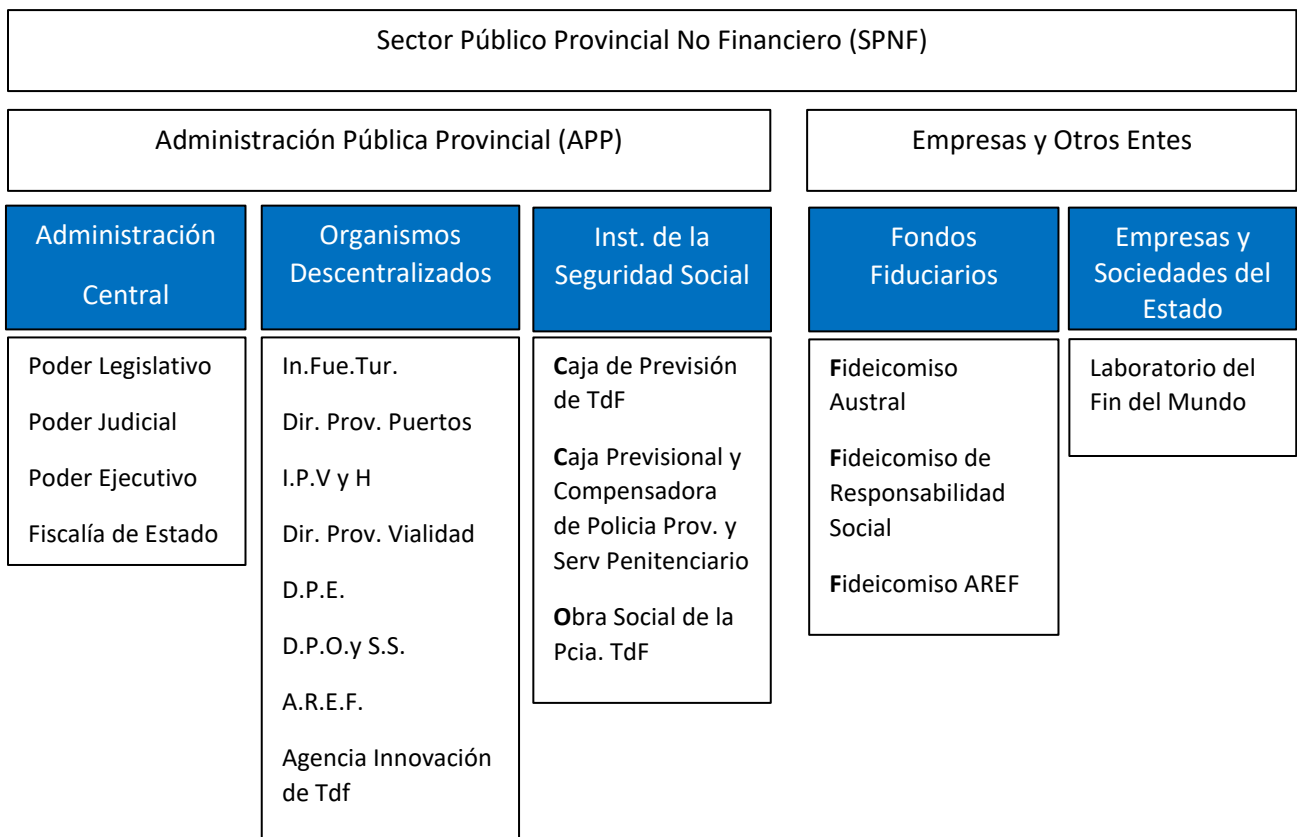

La **Administración Pública Provincial (APP)** estará conformada por:

-**Administración Central** conformada por los poderes del estado provincial: Poder Legislativo, Poder Judicial y Poder Ejecutivo, junto con los organismos de control externo: Tribunal de Cuentas Provincial y Fiscalía de Estado.



Provincia de Tierra del Fuego, Antártida  
e Islas del Atlántico Sur  
República Argentina  
CONTADURÍA GENERAL DE LA PROVINCIA

**-Organismos Descentralizados**, entidades con personería jurídica y patrimonio propio, los cuales prestan una función particular. Encontramos dentro de esta clasificación, el Instituto Fuegoino

de Turismo (InFueTur), Dir. Provincial de Puertos (DPP), Instituto Provincial de la Vivienda y Hábitat (IPVyH), Dirección Provincial de Energía (DPE), Dirección Provincial de Obras y Servicios Públicos (DPOSS), Agencia de Recaudación Fuegoina (AREF) y la Agencia de Innovación de Tierra del Fuego (AIF).

**-Instituciones de la Seguridad Social**, entidades que atienden las prestaciones de la seguridad social como la Caja de Previsión Social de la Provincia de Tierra del Fuego A.e I.A.S., Caja Previsional y Compensadora de la Policía Provincial y Servicio Penitenciario, y la Obra Social de la Provincia de Tierra del Fuego (OSEF).

El **Sector Público Provincial no Financiero**, se compone de la APP, más Fondos Fiduciarios y Empresas del Estado.

**Fondos Fiduciarios:** Fideicomiso AREF, Fideicomiso de Responsabilidad Social y Fideicomiso Austral.

**Empresas y Otros Entes:** Laboratorio del Fin del Mundo SAPEM.



## Capítulo I – Conceptos Generales

La cuenta de inversión constituye un instrumento para el análisis y evaluación de la gestión de Gobierno. La Contaduría General de la Provincia, órgano rector del sistema de contabilidad gubernamental, es la encargada de preparar anualmente la rendición de cuentas a la Legislatura Provincial (artículo 88 inciso g) Ley 495).

La Constitución Provincial, establece como una atribución del Poder Legislativo, la de aprobar o rechazar la Cuenta de Inversión presentada por el Poder Ejecutivo (artículo 105).

La Ley de Administración Financiera Provincial N.495, en su artículo 92 determina los contenidos mínimos que forman parte de la Cuenta de Inversión.

### ***Cuándo se presenta la Cuenta de Inversión?***

Debe presentarse a la Legislatura dentro de los primeros tres meses de las sesiones ordinarias, es decir, la fecha límite es el 31 de mayo del año siguiente del ejercicio a rendir (art. 135° inc.9 Constitución Provincial).

A continuación, se presenta el esquema de un ciclo presupuestario:

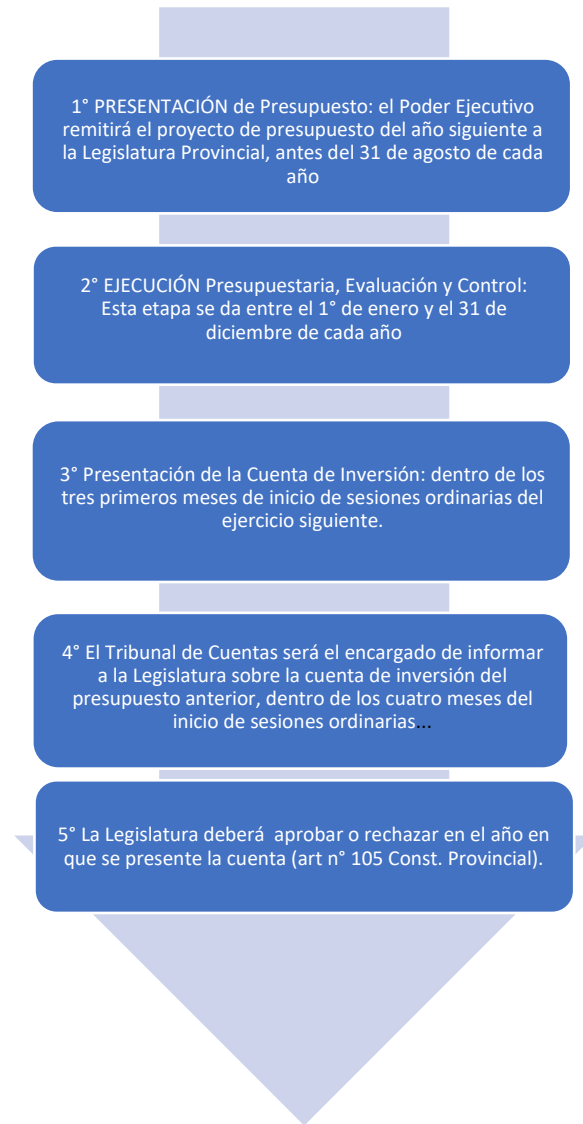

### **Otros conceptos de interés:**

En el presente informe se encontrarán algunos términos que son poco habituales para el lenguaje cotidiano, pero que es importante conocer para un mejor entendimiento de la información que se suministra aquí. De manera simple podemos definir:



Provincia de Tierra del Fuego, Antártida  
e Islas del Atlántico Sur  
República Argentina  
CONTADURÍA GENERAL DE LA PROVINCIA

**Devengado:** es el momento en que se adquiere un derecho o se contrae una obligación independientemente de que se haya producido el cobro o el pago de la transacción. Es una de las etapas de la ejecución presupuestaria que se genera por la ejecución de los recursos y de los gastos.

**Ejecución Presupuestaria:** Es un proceso mediante el cual el Gobierno de la Provincia efectúa gastos financiados con los recursos públicos de contribuyentes u otras fuentes, en cumplimiento del plan de gobierno previsto en la Ley de Presupuesto aprobada por la Legislatura Provincial.



## Capítulo II - Ingresos

Ejecución Presupuestaria 2023

### **INGRESOS**

#### ***¿Qué ingresos percibe la Provincia?***

Los impuestos, las contribuciones sociales, tasas, donaciones, otros ingresos corrientes y recursos de capital.

#### ***¿De dónde provienen los recursos?***

El estado provincial obtiene ingresos por recaudación provincial y por coparticipación nacional. Por ejemplo: impuestos, tasas, ventas de activos, transferencias de capital, regalías hidrocarburíferas, entre otros.

#### ***¿Cuáles son los Ingresos Corrientes?***

\*Ingresos tributarios: provinciales como ser impuestos sobre ingresos brutos, impuesto inmobiliario, y nacionales como ser por ejemplo I.V.A., impuesto a las ganancias.

\*Aportes y contribuciones a la seguridad social.

\*Ingresos no tributarios: tasas, multas, cánones que percibe el Estado.

\*Ventas de Bienes y Servicios.

\*Rentas de la propiedad como intereses cobrados por préstamos o depósitos.

\*Transferencias corrientes del sector privado, externo y otros entes del Sector Público.

#### ***¿Cuánto se recaudó?***

El total de Ingresos Corrientes recaudados por la APP ascendió a \$399.861,75 millones de pesos, que representan el 97,4% del total de los Recursos, siendo el 142,5% de lo calculado en el presupuesto.

A la fecha de cierre de Ejercicio quedan pendientes de recaudación \$18.011 millones de pesos, que se encuentran devengados pero que efectivamente ingresarán en el ejercicio siguiente, caso contrario podrá exigirse su cobro.





Los ingresos tributarios explican el 60% de lo recaudado de los ingresos corrientes, constituyendo la principal fuente de recaudación, seguido por los Aportes y Contribuciones a la seguridad Social, luego los ingresos no tributarios, venta de Bienes y Servicios, rentas de la propiedad y Transferencias Corrientes.

### ***¿Qué son los Ingresos Tributarios?***

Son los originados en la potestad del Estado para establecerlos. Su fines solventar gastos que demanda la satisfacción de necesidades públicas de la sociedad.

Podemos distinguir dos tipos:

Impuestos indirectos, por ejemplo, el impuesto a los Ingresos Brutos, en el cual se grava el acto de consumo, es el más representativo de los impuestos de recaudación provincial. En cambio los impuestos directos que gravan la renta de la persona o el patrimonio o capital, como por ejemplo el impuesto a los inmuebles.

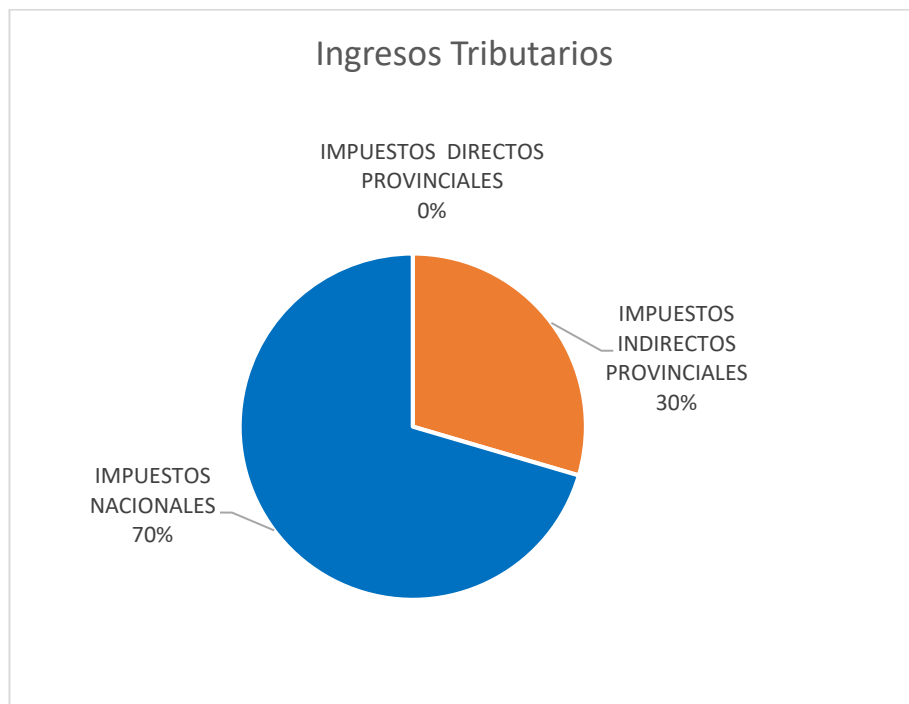

***¿Cuáles fueron los principales impuestos recaudados y su procedencia (provincial o nacional)?***



Los ingresos tributarios se componen en un 70% por los recursos provenientes de la Recaudación Nacional por medio de la Coparticipación Federal de Impuestos.

Del 60% de los ingresos tributarios recaudados, el 70% provienen de recaudación nacional por medio de la Coparticipación Federal de impuestos establecidos en la ley N° 23.548 y el 30% restante corresponden a recaudación provincial.

### RECAUDACION EN MILLONES DE PESOS

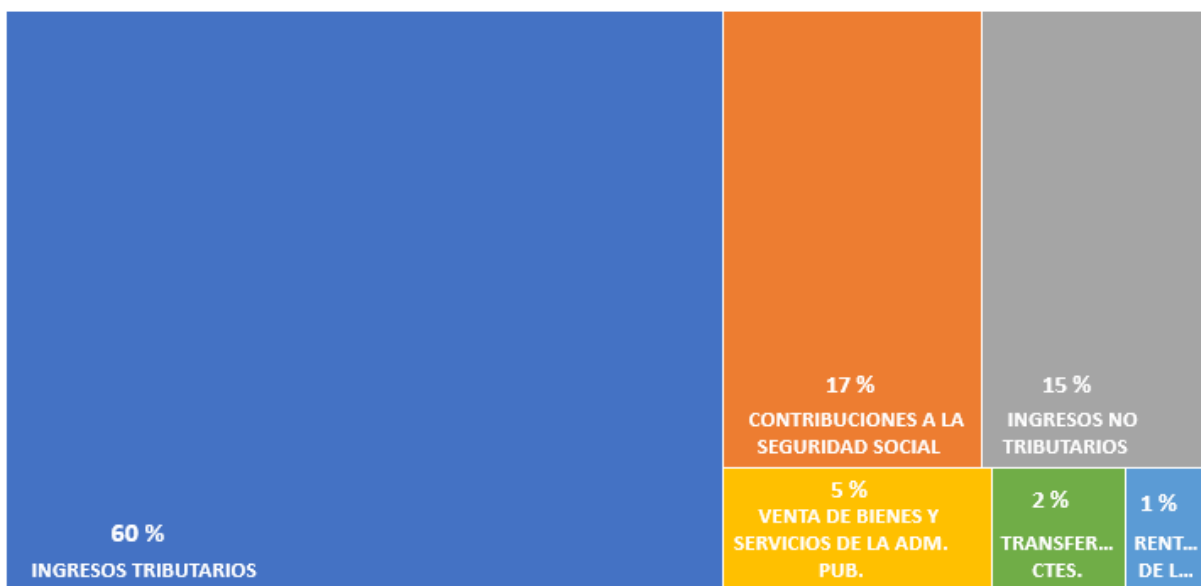

#### ***Aportes y Contribuciones a la Seguridad Social***

##### ***¿Para qué se utilizan?***

Atienden el financiamiento del régimen público de previsión y asistencia social. Estos recursos los reciben la Caja de Previsión de Tierra del Fuego, Caja Previsional y Compensadora de la Policía Provincial y Servicio Penitenciario y la Obra Social de la Provincia.

Los aportes y contribuciones constituyen la segunda fuente de financiamiento totalizando \$67.880,98 millones de pesos y representan el 17% de los recursos corrientes.

#### ***Rentas de la Propiedad***

##### ***¿Qué incluyen las rentas de la propiedad?***

Las Rentas de la Propiedad, suman \$5.674,65 millones de pesos, y se encuentran conformadas por intereses por préstamos 1%, intereses por títulos y valores 17% y el 82%



por intereses por depósitos. En estos últimos se destacan los intereses en moneda extranjera por \$2.545,99 millones y \$1.009 millones de fondos del Tesoro Provincial.



### ***¿Qué son los ingresos no tributarios?***

Corresponde a aquellos ingresos provenientes de fuentes no impositivas, como por ejemplo ingresos por regalías, tasas, derechos, primas, multas, entre otros. Son cobrados por

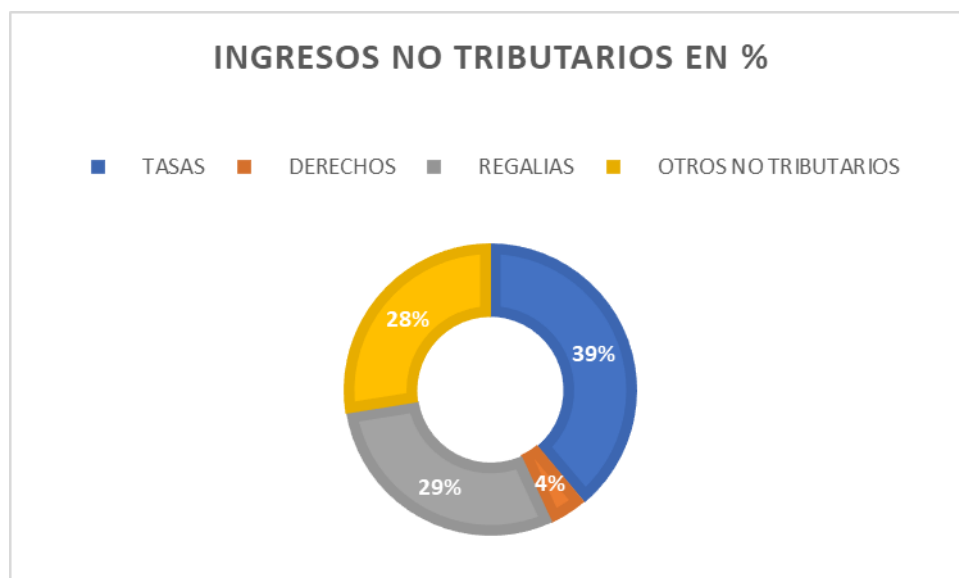



el Estado como una retribución a un servicio prestado, como por ejemplo las regalías hidrocarburíferas que se cobran a las empresas que poseen la concesión sobre distintas áreas del territorio provincial para la exploración, explotación, transporte y comercialización de hidrocarburos.

Las Tasas por \$ 22.756 millones,

Derechos por \$ 2.476 millones

Regalías por \$ 17.203 millones y

Otros No Tributarios por \$16.124 millones entre los que se incluyen \$14.000 millones de ganancia por venta de activos financieros.

### ***Transferencias Corrientes.***

#### ***¿Qué son las transferencias corrientes?***

Son los recursos que se perciben de los sectores privados, públicos y externo sin ningún tipo de contraprestación de bienes y servicios por partes de las entidades receptoras, y sin cargo de devolución (por ejemplo las donaciones) y son utilizadas para financiar gastos corrientes, siempre que no posean una afectación específica a gastos de capital. Este tipo de transferencias se caracterizan porque afectan el ahorro de las instituciones involucradas.

Las transferencias corrientes totalizaron \$9.537 millones, las cuales se explican mayormente por las provenientes del Sector público Nacional, por \$7.999 millones, y \$1.535,9 millones de las utilidades del Banco Tierra del Fuego.

#### ***¿Qué son los Recursos de Capital?***

Son aquellos que se aplican para incrementar la dotación de capital, como por ejemplo la venta de activos, disminución de existencias y las transferencias de fondos con destino a gastos de capital.

Forman parte de este grupo la recuperación de préstamos, la venta de acciones y participaciones de capital de empresas e instituciones del sector público, del sector externo y de otras entidades y personas del sector privado, cuando estos están relacionados a fines de



Provincia de Tierra del Fuego, Antártida  
e Islas del Atlántico Sur  
República Argentina  
CONTADURÍA GENERAL DE LA PROVINCIA

posibilitar el cumplimiento de políticas gubernamentales, y no con el objeto de lograr rentabilidad por el uso de recursos excedentes.

En el ejercicio, el total de Recursos de capital fue de \$ 10.616 millones, explicados principalmente por las transferencias de capital por \$ 8.476 millones (representando el 80% del total de recursos de capital), de las cuales el 99.95% provienen del sector público nacional, y el 0,05% del sector privado.

A la fecha de cierre de Ejercicio quedan pendientes de recaudación efectiva \$ 961 millones de pesos, correspondientes a recursos provenientes del Sector Público Nacional según convenios firmados.



## Capítulo III - Gastos

### ***¿Qué son los gastos?***

Constituyen erogaciones que efectuó el Estado para el cumplimiento de las políticas públicas.

### ***¿Cuáles son los gastos corrientes?***

Son los gastos que se destinan a la producción de bienes y servicios del sector público, pago de intereses de deudas y préstamos, remuneraciones, compras de insumos, transferencias a otros sectores económicos entre otros.

El total de gastos corrientes del ejercicio para la APP en 2023 fue de \$394.942 millones que representan un incremento en valores nominales de \$226.730 millones, un 134% más respecto al ejercicio anterior. Es importante considerar que la variación de precios al consumidor en el año 2023 a nivel nacional fue de 211.4 % y el patagónico de 207.7 %.

Los Gastos de Consumo están compuestos por Remuneraciones, Bienes y Servicios y Otros Gastos.

El total de remuneraciones ascendió a la suma de \$197.943 millones de pesos, detallando su composición por organismo a continuación.

	Organismo	Remuneraciones (en millones de pesos)
Adm. Central	Poder Ejecutivo	\$ 152.226,49
	Poder Judicial	\$ 17.301,26
	Poder Legislativo	\$ 6.087,94
	Tribunal de Cuentas	\$ 1.730,21
	Fiscalía de Estado	\$ 245,65
Org. Descentrali zados	Agencia de Recaudación Fuegoína (AREF)	\$ 3.524,20
	Instituto Provincial de Vivienda y Hábitat (IPVyH)	\$ 2.812,92
	Dirección Provincial de Energía (DPE)	\$ 2.803,33
	Dirección Provincial de Puertos	\$ 2.674,38
	Dirección Provincial de Obras y Servicios Sanitarios (DPOSS)	\$ 1.927,18
	Dirección Provincial de Vialidad	\$ 1.383,61
	Instituto Fuegoíno de Turismo (inFueTur)	\$ 903,09
Instituto Provincial de Regulación de Apuestas (IPRA)	\$ 734,04	
Inst. Seguridad Social	Obra Social de la Provincia (OSEF)	\$ 2.436,86
	Caja Previsión Social de la Provincia TDF	\$ 982,29
	Caja Previsional y Comp. de Policía Prov.l y Serv. Penitenciario	\$ 172,67



### ***¿Qué son los Bienes y Servicios?***

Son aquellos gastos necesarios para el funcionamiento de los entes estatales, los destinados a la reparación de bienes de capital, servicios básicos como electricidad, gas, alquileres de equipos, servicios técnicos y de mantenimiento.

A continuación, se exponen los ítems de mayor relevancia financiera.

	Monto en Millones de pesos	
<b>BIENES DE CONSUMO</b>	<b>\$ 11.528,41</b>	<b>100,00%</b>
Productos farmacéuticos y medicinales	\$ 2.767,47	24,01%
Ut. menores médicos, quirúrgicos y de lab.	\$ 1.343,24	11,65%
Tintas, pinturas y colorantes	\$ 604,75	5,25%
Repuestos y acc. menores de maq.y equipo	\$ 540,19	4,69%
Combustibles y lubricantes	\$ 455,48	3,95%
Prendas de vestir	\$ 313,50	2,72%
Útiles y materiales eléctricos	\$ 199,60	1,73%

Para mayor detalle de Gastos en Bienes de Consumo, se adjunta el [Anexo I.](#)

### ***¿Que se incluye en intereses y Gastos de Deuda?***

Todas las erogaciones que se destinan al pago de intereses, comisiones, impuestos, entre otros vinculados directamente con la deuda pública.

Los intereses por deuda ascienden a \$ 5.678,4 millones siendo en moneda nacional \$ 3.638 y los intereses originados en colocación de deuda en moneda extranjera en \$2.040,08



millones de pesos (equivalente a U\$S 10,11 millones) correspondiente a la colocación de Bonos Fuego 2027.

### ***¿Qué se incluye en las transferencias?***

Son gastos que corresponden a transacciones que no suponen una contraprestación de bienes y/o servicios cuyos importes son no reintegrables por los beneficiarios. Se incluyen las transferidas en especies por la política pública.

Las transferencias corrientes, destinadas a atender gastos corrientes a favor de instituciones sin fines de lucro, cooperativas, y empresas privadas. Se incluyen las becas de estudio, subsidios para el desarrollo de actividades profesionales y de investigación, y ayuda a personas de escasos recursos, jubilaciones, retiros y pensiones.

Las transferencias corrientes representan el 97% del total de transferencias.

Transferencias corrientes (APP) mas significativas	
Coparticipación a Municipios	\$ 54.8280,29
Jubilaciones y retiros	\$ 47.280,92
Ayudas sociales a personas	\$ 12.040,66
Pensiones	\$ 10.244,14
A instituciones de enseñanza	\$ 5.793,08
A otras instituciones públicas nacionales	\$ 676,51
Becas	\$ 606,93
A otras instituciones culturales y sociales sin fines lucro	\$ 492,46
Transferencias a empresas privadas (Loterías y Ushuaia Integral S.E, y otros)	\$ 406,96

Para mayor detalle de Transferencias Corrientes ver [Anexo II](#).

Dentro de la Ayuda social a Personas se destacan por su mayor participación en esta clasificación del gasto:





Detalle programa / Insumo	Monto en millones de pesos
Subsidio de gas envasado	\$ 5.873,69
Alimentos	\$ 2.146,87
Medicamentos	\$ 1.301,47
Prog Red Solidaria Estímulo Económico (Red Sol)	\$ 1.085,56
Servicios Médicos y sanitarios	\$ 364,38
Asignación Estímulo-CUIDARNOS TDF-	\$ 232,52
Prótesis, material quirúrgico y de ortopedia	\$ 142,19
Pasajes y Viáticos	\$ 133,10
Programa Cuidemos la Mesa Fueguina	\$ 120,48

Se adjunta el [Anexo III](#) para mayor detalle de Ayuda Social a Personas.

### ***¿Qué son los Gastos de Capital?***

Son aquellos destinados a la adquisición y producción de bienes por parte del Estado; tales como la construcción de rutas, puentes, obras en materia energética, escuelas, viviendas, entre otras, que mejoran las condiciones de bienestar de la población.

<b>GASTOS DE CAPITAL (APP)</b>	<b>Monto en millones de pesos</b>
Inversión Real Directa	\$ 22.413,15
Transferencias de Capital	\$ 4.038,01
Inversión Financiera	\$ 5.049,51
<b>TOTAL</b>	<b>\$ 31.500,67</b>

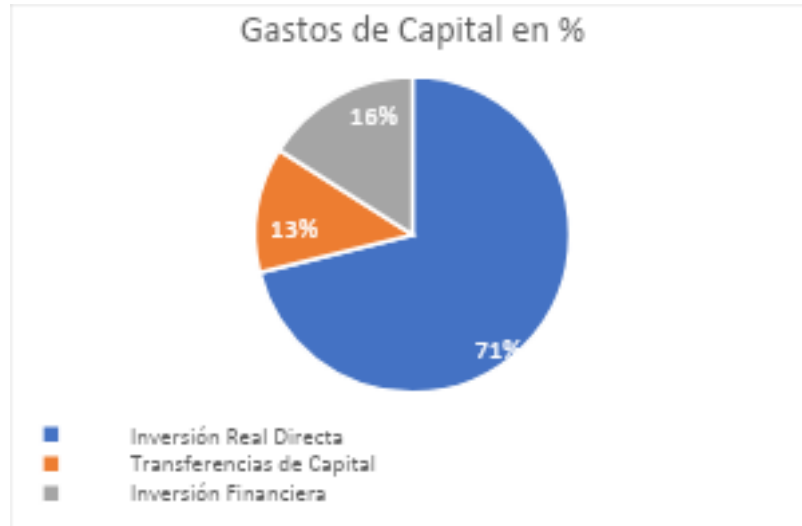

En el gráfico podemos observar que la Inversión Real Directa es el componente de mayor relevancia en el total del gasto de capital, representando el 71%.

### ***¿Qué representan las Transferencias de capital?***

Son gastos sin contraprestación, con el objeto de que los diferentes agentes económicos beneficiarios, se capitalicen mediante obras, inversiones reales o financieras. Ejemplos: los programas de construcción de barrios, viviendas, centros deportivos.

El total de Transferencias de Capital de la APP fue de \$4.038 millones de pesos que se detallan según el siguiente cuadro.

Transferencias de Capital (APP)	
Transferencias a gobiernos municipales	\$ 3.882,60
A otras inst cult y soc sin fines lucro	\$ 65,00
Transferencias a cooperativas	\$ 1,17
Transferencias a personas	\$ 80,54
Transferencias a empresas privadas	\$ 5,88
A Instituciones públicas nacionales. CIMOP- TGN	\$ 2,82



### ¿Qué es la Inversión Real Directa?

Es la adquisición o producción por cuenta propia de bienes de capital, por ejemplo, edificaciones, instalaciones, construcciones y equipos que sirven para producir otros bienes y servicios.

Inversión Real Directa	
Bienes preexistentes	\$ 3,71
Maquinarias y equipos (Ver <a href="#">Anexo IV</a> )	\$ 2.364,02
Equipo de seguridad	\$ 0,14
Libros, rev. y otros elem. coleccionables	\$ 1,21
Programas de computación	\$ 1,90
Construcciones	\$ 19.992,17

A continuación, se detalla el gasto en construcciones por Obras:

CONSTRUCCIONES	
EDUCACIÓN, CULTURA Y DEPORTES	Monto
4606 - programa fortalecimiento en infraestructura educativa en los establecimientos educativos de gestión estatal	\$ 1.181,65
4464 - nuevo gimnasio tolhuin	\$ 695,87
3905 - construcción microestadio cubierto rg (o.ej.)	\$ 370,15
3900 - gimnasio polideportivo ushuaia	\$ 294,01
4458 - const. Cancha de fútbol de césped sintético rg	\$ 240,41
4402 - centro de desarrollo infantil b° 640 – ushuaia	\$ 213,24
4194 - obras edificios educacionales río grande	\$ 194,27
4405 - centro de desarrollo infantil b° arraigo sur – río grande	\$ 128,11
4459 - const. Cancha de fútbol de césped sintético - ush.	\$ 123,63
4376 - ampliacion escuela 47 y colegio t.p. "antonia marte"	\$ 121,62
4465 - centro desarrollo infantil tolhuin	\$ 116,62
4011 - gimnasio club social deportivo y cultural luis garibaldi (o.ej.)	\$ 93,63
4192 - obras edificios educacionales ushuaia	\$ 84,08
4462 - salón polivalente de actividades en la zona margen sur de la ciudad e rio	\$ 58,67



Provincia de Tierra del Fuego, Antártida  
e Islas del Atlántico Sur  
República Argentina  
CONTADURÍA GENERAL DE LA PROVINCIA

"2024 – 30° ANIVERSARIO DE LA DISPOSICIÓN TRANSITORIA

PRIMERA DE LA CONSTITUCIÓN NACIONAL DE 1994"

3868 - escuela alicia moreau de justo (o.ej.)	\$ 48,75
4634 - ejecutar el programa internacional "vuelta al aula"	\$ 47,93
3869 - escuela técnica margen sur (o.ej.)	\$ 35,75
3871 - ampliación sum escuela provincial n° 21 (o.ej.)	\$ 31,68
4219 - obras edificios educacionales	\$ 29,63
4482 - centro de desarrollo infantil - ushuaia	\$ 22,74
4253 - ampliación centro polivalente de arte – ushuaia	\$ 3,92
4483 - ampliación depósito del complejo habitacional "ciudad de río grande" en la villa deportiva eva perón bº río pipo, ushuaia	\$ 2,69
4519 - refacciones varias en centro cultural los yaganes, río grande	\$ 1,62

ENERGIA	
3620 - Ejecutar programas nacionales de energia	35,06
4632 - Obra CD Torelli Ushuaia	6,68

INFRAESTRUCTURA	
3978 - Desarrollar la infraestructura de obras y servicios sanitarios	667,93
4190 - Conexiones intradomiciliarias de gas	237,53
4241 - Nueva planta de Pre-Tratamiento y Emisario Submarino	222,33
4237 - Planta de tratamiento y colectores máximos	221,84
4514 - Electrificación Rural para Emprendimientos Productivos RP Nº 23 - Tolhuin	206,07
4452 - Inst. Serv. gas -barrios RENABAP Margen Sur RG	205,41
4239 - Ampliación planta potabilizadora Nº 4	184,06
4031 - Planta de tratamiento de efluentes cloacales Arroyo Grande	167,39
3956 - Desarrollo Infraestructura edilicia (O.Ej.)	134,44
4020 - Ejecutar Programas de Infraestructura Turistica	97,58
4431 - Mantenimiento y conservación cloacal de edificios públicos	80,62
4240 - Ampliación Planta de tratamiento de efluentes cloacales Taha	72,61
4197 - Obra Refuerzo Colector Maipu	59,76
4198 - Obra Refuerzo Colector Malvinas	43,29
4208 - Mayores costos obra Tratamiento de Efluentes cloacales Margen Sur Río Grande	34,46
4527 - extension de red cloacal y red de agua para macizo k-63 - rio grande	19,36
4270 - Integración socio - urbana, Barrio 11 de Noviembre	18,21
4656 - Tendido de redes de agua y cloaca Chacra VIII – Río Grande	10,27
4273 - Adecuación de ERP B° AGP, ERP B° Arraigo Sur y Amp. Cap. De transporte de gas Margen Sur – Río Grande	6,91
3974 - Infra Basica (Gas-Agua-Cloaca-energía eléctrica) (O.Ej.)	6,3
3975 - Alimentación Red de Gas B° Akar Ushuaia (O.Ej.)	5,35



Provincia de Tierra del Fuego, Antártida  
e Islas del Atlántico Sur  
República Argentina  
CONTADURÍA GENERAL DE LA PROVINCIA

"2024 – 30° ANIVERSARIO DE LA DISPOSICIÓN TRANSITORIA

PRIMERA DE LA CONSTITUCIÓN NACIONAL DE 1994"

4670 - rehabilitación gas natural edificio albatros 751 tira 1 - barrio los morros - ushuaia	4,52
4438 - Alimentación red de gas Natural B° Cerro Condor y Secc/C, Mzo/97	4,42
3865 - Ampliación y Refacción Col. Prov. Cte. Luis Piedrabuena (O.Ej.)	3,59
4379 - Limpieza y saneamiento del predioSecretaria de Energia e hidrocarburos	3,58
4203 - Red de Agua y Cloaca- Ley 1180 B° Akar, Colombo y Barrancas del Pipo.	3,41
4620 - Instalación intralote de gas natural 8 de Noviembre-Ushuaia	2,99
3976 - Alimentación Red de Gas Natural Sector Andorra Barrios Ex Quinta 52 Cuesta del valle y B° Itati Ushuaia (O.Ej.)	1,74
4007 - Brindar soporte administrativo y legal-DPOSS	1,6
4265 - Alimentación de red de gas natural barrio arraigo sur - Margen Sur - Río grande	0,28
4600 - Instalación Intra-Lote de Gas B° Colombo	0,05

SEGURIDAD	
4284 - construcción del destacamento policial n° 350 – puerto almanza	66,68
4191 - comisaría de la mujer rio grande	42,60
4181 - refacciones del edificio II de la división institutos policiales	40,29
4161 - comisaria b. san vicente	30,14
4528 - mantenimiento preventivo anual grupo n°1 en comisarías y dependencias	19,74
4563 - mantenimiento preventivo anual comisarías y dep. policiales-grupo 2 r.g	17,24
4569 - refacción instalación de calefacción escuela policía rio grande	2,94
4463 - nuevo acceso docente en servicio penitenciario	2,83
4516 - construcción de puesto de vigilancia en depósito judicial rio grande	0,41
4520 - trabajos de readecuación en puesto policial jose menendez	0,37

VIVIENDA	
4389 - programa casa propia - 84 viviendas - macizos g 138	1.477,54
4390 - programa casa propia - 120 viviendas - macizos g 100 y g 171	1.199,28
4382 - programa casa propia - 72 viviendas - macizos 161 y 162 - urp	1.027,81
4087 - 54 viviendas b° malvinas argentinas río grande	749,32
4383 - programa casa propia - 42 viviendas - macizos 155, 159 y 160 - urp	740,72
4384 - programa casa propia - 54 viviendas - macizos 153 y 156 - urp	709,07
4460 - infraestructura de servicios básicos - b° barrancas del pipo - ush	666,41
4381 - programa casa propia - 42 viviendas - macizos 61, 69 y 74 - urp	601,45
4481 - programa casa propia - casa activa - macizo 143 - urp - ushuaia	348,6
4120 - proyecto gef 16 viviendas	187,29
4146 - escaleras de emergencia - macizo 27 k - río grande	124,32



Provincia de Tierra del Fuego, Antártida  
e Islas del Atlántico Sur  
República Argentina  
CONTADURÍA GENERAL DE LA PROVINCIA

"2024 – 30° ANIVERSARIO DE LA DISPOSICIÓN TRANSITORIA  
PRIMERA DE LA CONSTITUCIÓN NACIONAL DE 1994"

4504 - demasía - escaleras de emergencia - chacra iv - macizo j1 - etapa 4 -	57,53
4505 - demasía - escaleras de emergencia - chacra iv - macizo j1 - etapa 5 -	51,12
4501 - integración socio - urbana, barrio colombo	42,2
4108 - hanuxa - 64 viviendas e infraestructura - ushuaia - renglón i y ii	31,11
4147 - escaleras de emergencia - macizo 27 l - río grande	30,49
4148 - escaleras de emergencia - macizo 32 b - río grande	28,24
4601 - demasía - programa casa propia- 42 viviendas - macizos 155, 159 y 160	27,88
4388 - programa casa propia - 54 viviendas - macizos 153 y 156 - urp	19,98
4387 - programa casa propia - 42 viviendas - macizos 155, 159 y 160 - urp	16,62
4635 - programa casa propia - 42 viviendas - macizos 155, 159 y 160 -	15,63
4386 - programa casa propia - 72 viviendas - macizos 161 y 162 - urp	14,1
4642 - refacción vivienda de servicio - intevu 6, casa nº 29 - sección c -	7,08
4385 - programa casa propia - 42 viviendas - macizos 61, 69 y 74 - urp	5,88
4110 - implantación 8 módulos madereros de lenga - macizo 162 - urp - ushuaia	3,92
4558 - adicional - implantacion 8 modulos madereros de lenga - macizo 162	2,34
4109 - implantación 2 módulos simples madereros de lenga - macizo 71 - urp - ushuaia	1,39
4144 - escaleras de emergencia - chacra iv - macizo j1 - etapa 4 - río grande	0,56
4474 - demasía - implantación 2 módulos simples madereros de lenga - macizo 71 - urp - ushuaia	0,22
4477 - adicional - implantación 2 módulos simples madereros de lenga - macizo 71 - urp - ushuaia	0,13

SALUD	
3855 - Nuevo Centro de Rehabilitación (O.Ej.)	540,80
3859 - Hospital Regional Ushuaia (Etapa 1 - Estructura) (O.Ej.)	486,89
4288 - Refacciones y puesta en funcionamiento HRU en el marco de emergencia edilicia	343,41
3862 - Guardia del HRRG (O.Ej.)	149,53
4574 - Solicitud de Reparaciones y/o refacciones en Oficinas del Ministerio de Salud	88,73
4447 - "Const. Platea y Obras comp. Centro Modular Sanitario p/Lugares Turístico – Tolhuin	22,97
4513 - Construcción y Equipamiento de Reproducción y Genética	12,12
4180 - Ampliación Laboratorio de Diagnóstico TDF - Etapa 1- Río Grande	10,12
4625 - Reacondicionamiento y Remodelación Clínica y Farmacia A.T.E. – RG	9,50
4162 - Construcción de platea centro modular sanitario	3,33
4518 - PINTURA EXTERIOR EN LOS CENTROS DE ATENCION PRIMARIA DE LA SALUD - RIO GRANDE	2,72
4614 - Remodelación y reacondicionamiento Hogar de día Lazos de Amor	2,51
4491 - Readecuación Sector de Kinesiología - HRU	0,92



Provincia de Tierra del Fuego, Antártida  
e Islas del Atlántico Sur  
República Argentina  
CONTADURÍA GENERAL DE LA PROVINCIA

"2024 – 30° ANIVERSARIO DE LA DISPOSICIÓN TRANSITORIA

PRIMERA DE LA CONSTITUCIÓN NACIONAL DE 1994"

OTRAS OBRAS	
05 - adecuación instalaciones juzg. competencia in	24.826
04 - edificio juzgado instrucción y defensoría 2ª	19.684
3645 - brindar soporte administrativo y legal- dir. pcial de puertos	802,66
4238 - construcción cota azud 176 m.	550,82
3474 - ejecutar programas nacionales-lfe-ffss	487,39
3617 - conservación de traza vial provincial	440,12
4189 - obras edificios públicos río grande	129,56
3939 - apertura de traza, mejoramiento y construcción de obras básicas calzada, enripiada y obras de arte - corredor costero canal del beagle - tramo i sección i y ii (o.ej.)	127,97
3940 - apertura de traza, mejoramiento y construcción de obras básicas calzada, enripiada y obras de arte - corredor costero canal del beagle - tramo ii (o.ej.)	95,66
3932 - muelle comercial - convenio ampliación min. tpte. nacion	88,66
4470 - intervención urbana plaza de las artes. río grande.	47,22
4608 - provisión e instalación de sistema de iluminación exterior casa de gobierno.	39,11
4186 - obras edificios públicos ushuaia	31,94
4521 - monumento 40° años primer izado en las islas malvinas-ushuaia	25,29
3941 - apertura de traza, mejoramiento y construcción de obras básicas calzada, enripiada y obras de arte - corredor costero canal del beagle - tramo iii (o.ej.)	18,77
4492 - refacciones y ampliación canal 11 - ushuaia	14,7
4184 - remediación hidro-ambiental de laguna de los cisnes	12,05
4233 - s/refacciones interiores varias en casa de gobierno.	8,19
4199 - desarrollo troncal fibra óptica	8,1
4565 - refacciones oficinas moysp-maipu y laserre	6,78
4187 - obras edificios públicos tolhuin.	5,13
4469 - intervención urbana accesos chacra ii macizo 35 e- rio grande	4,89
4509 - mejoramiento puente de la mujer - urp - ushuaia - tierra del fuego	3,79
4242 - desarrollar actividades convenio n° 20102	1,41
19 - stj oficina relatores stj	1,23
07 - tribunales djn conexión edificio a red cloacal – h	0,64



Provincia de Tierra del Fuego, Antártida  
e Islas del Atlántico Sur  
República Argentina  
CONTADURÍA GENERAL DE LA PROVINCIA

### ***¿Qué es la Inversión Financiera?***

Son aportes de capital, compra de acciones o valores de empresas públicas, instituciones nacionales e internacionales, concesión de préstamos a corto y largo plazo que se realiza con el objetivo de una política económica, no para obtener liquidez.

La inversión financiera en el año 2023 fue de \$5.049 millones representado el 16% de los gastos de capital, según el siguiente detalle:

- \$ 3,907 millones en Préstamos corto plazo, destinado a Instituciones Descentralizadas.
- \$ 153 millones en Préstamos a Largo Plazo, destinado a Instituciones Descentralizadas y el Sector Privado.
- \$ 989 millones en Acciones y Aportes de Capital, destinado a Empresas Publicas y Fondos Fiduciarios del SPNF.





## Capítulo IV - Resultados

Una vez comentado acerca de los ingresos que recauda el Estado y los gastos que se llevan a cabo, estamos en condiciones de poder definir distintos tipos de resultados:

-Resultado económico: Es la diferencia entre los ingresos corrientes y los gastos corrientes. Cuando el resultado sea mayor que cero, hablaremos de Ahorro, y cuando sea menor a cero de Desahorro.

-Resultado Financiero: Es la diferencia entre ingresos (corrientes y de capital) y gastos (corrientes y de capital). El resultado puede ser un Ahorro/Superávit (ingresos  $>$  egresos) o un Desahorro/Déficit (ingresos  $<$  egresos) de la gestión presupuestaria.

### ***¿Qué es un déficit o superávit fiscal?***

La diferencia entre los ingresos que recauda el Estado y los gastos que se llevan a cabo definen la situación fiscal, la cual puede ser deficitaria o superavitaria.

En el caso que haya un Déficit Fiscal en el ejercicio económico, significa que los gastos (corrientes + capital) son mayores que los ingresos (corrientes + capital) del periodo. Caso contrario, se trata de un Superávit Fiscal.

### ***¿Cómo se financia un déficit fiscal?***

A través de las Fuentes Financieras, que es una de las cuentas de financiamiento presupuestario.

Fuentes de recursos: excedentes de ejercicios anteriores, venta de títulos y valores, de acciones, recupero de préstamos, endeudamiento público en mercados financieros internos y externos (a corto y a largo plazo), considerando además como fuente, el crédito de los proveedores otorgados al estado (cuenta corriente).

### ***¿Y en el caso de que se genere superávit fiscal?***

En este caso, tenemos Aplicaciones financieras que se utilizan por ejemplo para la inversión en activos financieros con el fin de obtener rentabilidad, administrar liquidez, así como también se utiliza para cancelar deuda de ejercicios anteriores.



### ¿Qué es el *Financiamiento Neto*?

Es la diferencia entre fuentes y aplicaciones financieras.

Si el resultado financiero es deficitario ¿Cuál es el signo del *Financiamiento Neto*?

Ingresos totales = Ingresos Corrientes + Ingresos de Capital

Gastos Totales = Gastos corrientes + Gastos Capital



### Resultados del Ejercicio 2023 (en base devengado y pagado)

Se detallan los resultados obtenidos en el ejercicio 2023 discriminados según los conceptos anteriormente explicados:

Resultado Económico (en millones de pesos) = AHORRO FINANCIERO



Provincia de Tierra del Fuego, Antártida  
e Islas del Atlántico Sur  
República Argentina  
CONTADURÍA GENERAL DE LA PROVINCIA

"2024 – 30° ANIVERSARIO DE LA DISPOSICIÓN TRANSITORIA

PRIMERA DE LA CONSTITUCIÓN NACIONAL DE 1994"

	<b>DEVENGADO</b>	<b>PAGADO</b>
I. INGRESOS CORRIENTES	\$ 417.873,05	399.861.75
II. GASTOS CORRIENTES	\$ 394.942,54	345.720.39
III. RESULTADO ECONÓMICO: AHORRO/DESAHORRO	\$ 22.930,50	54.141.35

Resultados Financiero (en millones de pesos) = AHORRO FINANCIERO/SUPERAVIT FISCAL

Ingresos Totales	\$ 461.679.24	441.470,08
Gastos Totales	\$ 461.075.02	405.007,40
Resultado Financiero	\$ 604,22	36.462,38

La diferencia resultante Ahorro se justifica de la siguiente manera:

Fuentes Financieras	\$ 98.502,76	\$ 35.531.52
Aplicaciones Financieras	\$ 99.106,98	\$ 71.994.20
Resultado neto de la cuenta de financiamiento	\$ -604,220	\$ -36.462.68



## Capítulo V - Gasto por Finalidad y Función

### ¿A qué se destina el Gasto?

Servicios Sociales	Seguridad social, educación y cultura, salud, promoción y asistencia social, etc.
Servicios Económicos	Energía y minería, transporte, agroindustria, comunicaciones, medio ambiente, etc.
Deuda Pública	Gastos destinados a atender los intereses y gastos de la deuda pública interna y externa
Administración Gubernamental	Acciones propias del Estado como: legislativa, justicia, relaciones interiores, exteriores, dirección superior ejecutiva, etc.
Servicios de Defensa y Seguridad	Mantenimiento del orden público interno, defensa nacional, sistema penal e inteligencia.

El gasto por finalidad y función se presenta para el total del Sector Público no Financiero, lo cual incluye Administración Central, Organismos Descentralizados, Organismos de Seguridad Social, Fondos Fiduciarios y Empresas del Estado con participación mayoritaria.

Finalidad	Monto en millones de pesos	Gasto Total en %
Servicios Sociales	\$ 252.976	54,6%
Servicios Económicos	\$ 25.571	5,5%
Deuda Pública	\$ 52.043	11,24%
Administración Gubernamental	\$ 102.709	22,19%
Servicios de Defensa y Seguridad	\$ 22.722	4,9%
<b>Total</b>	<b>\$ 462.886</b>	<b>100%</b>

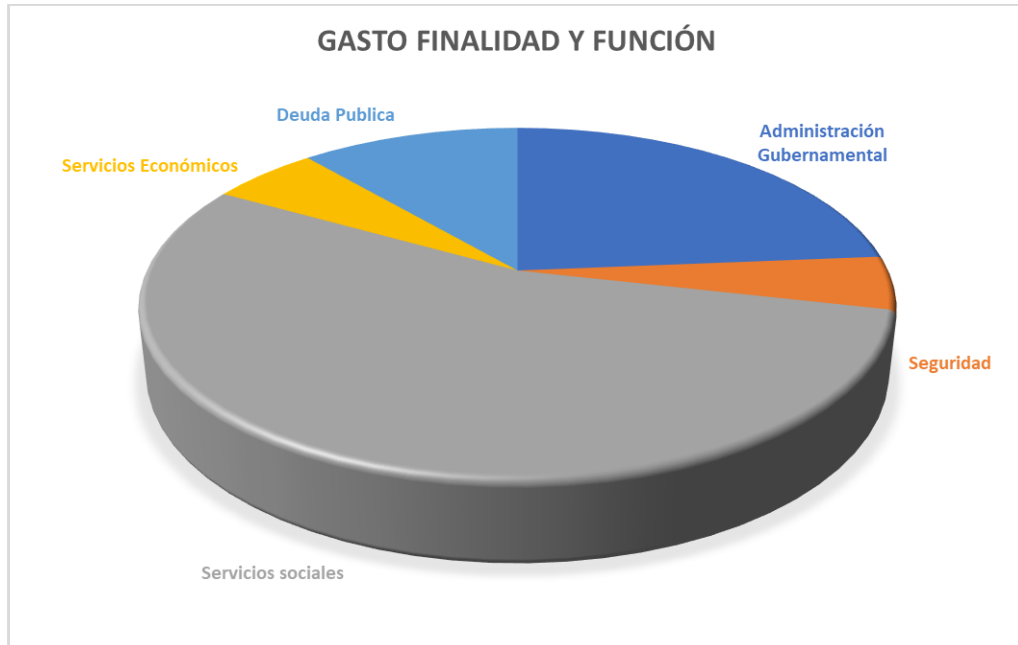

### Servicios Sociales

Por un total de \$ 252,975 millones equivalen al 54,65% del Gasto Total.

Destacándose la función de Educación y Cultura por \$100,207 millones, seguidos por Salud con \$ 68,871 millones y luego la Seguridad Social (jubilaciones, pensiones y asignaciones familiares) con \$ 58,712 millones.

Dentro de la Función Salud, podemos destacar \$ 2.920Millones destinados al programa de Desarrollo y Control de la Infraestructura Sanitaria Provincial el cual comprende las siguientes obras:

- Nuevo Centro de rehabilitación (en ejecución) - \$ 540.8 M
- Hospital Regional de Ushuaia (Etapa 1 Estructura) – \$ 486.8M
- Guardia del Hospital Regional Río Grande – \$ 149.5 M
- Hospital Regional de Ushuaia (Etapa 2) – \$ 1.074.9 M
- Desarrollar infraestructura de obras y servicios sanitarios \$ 668.7 M
- Adquisición de Bienes de Consumo \$ 4.887M.
- Servicios No Personales (servicios técnicos, profesionales- \$ 17.652M.

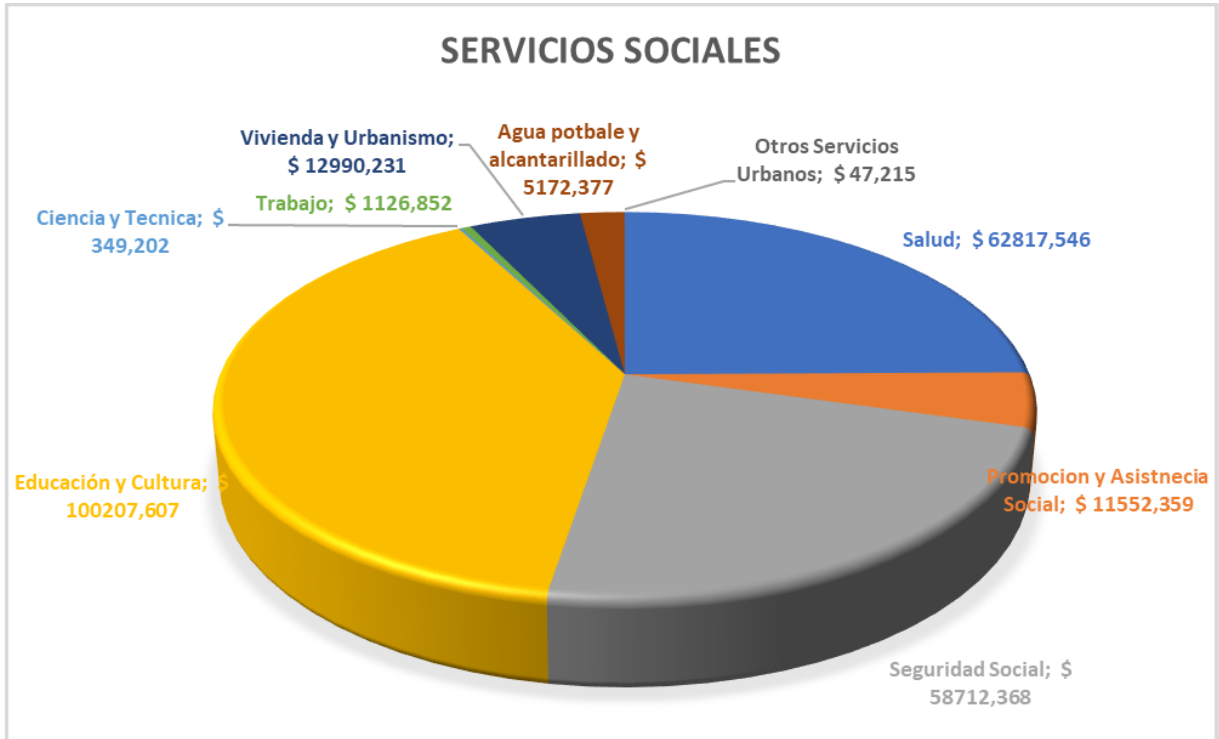

### Servicios Económicos

- Por un total \$ 25,570 millones equivalen al 5,52 % del Gasto Total.
- Se destaca la función de Energía por un monto de \$ 7,014 millones, y la función de Transporte por un monto de \$ 6,971 millones.

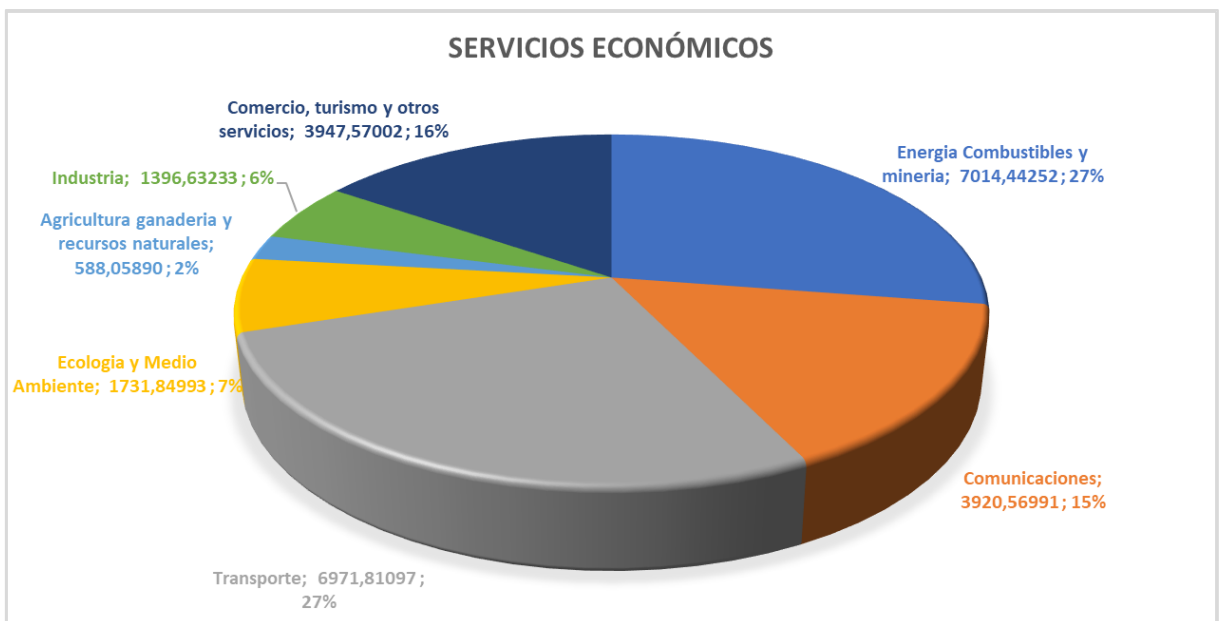



### Administración Gubernamental

Por un total \$ 109,574 millones equivalen al 23,6% del Gasto Total.

Sus funciones más representativas son Relaciones Interiores por \$54.158 millones (correspondiente a las transferencias a Municipios), la Administración General por \$23,001 millones y Judicial por \$18,684 millones.

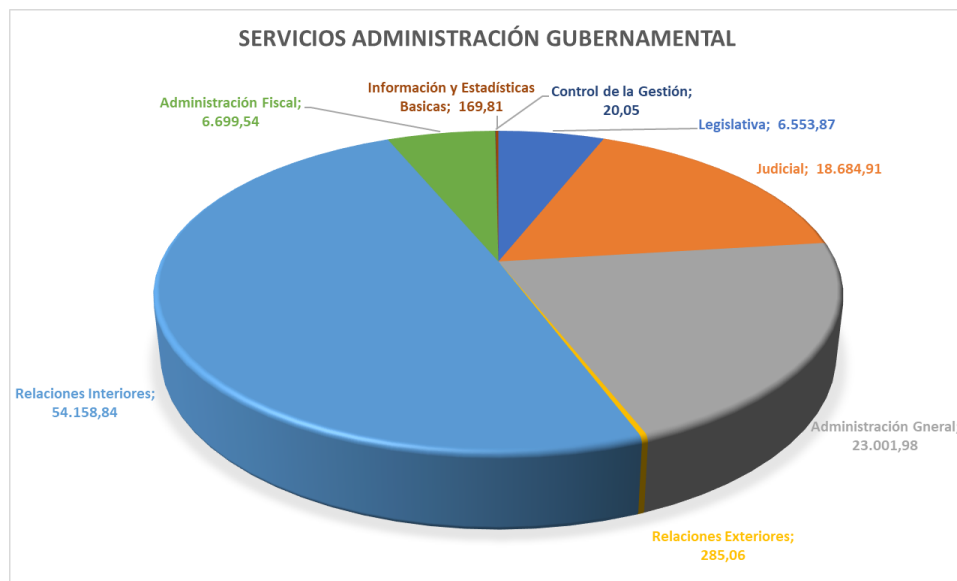

### Deuda Pública

Se atendieron gastos e intereses por un monto de \$ 52,043 millones equivalen al 11,24 % del Gasto Total

### Servicios de Seguridad

Por un total \$ 22,722 millones equivalen al 4,91 % del Gasto Total.





## Capítulo VI - Estado de situación de la deuda pública

Previo a comentar la situación de la deuda pública al 31 de diciembre de 2023, corresponde definir algunos conceptos que les permitirá interpretar el contenido de este capítulo.

### ***¿Qué es la deuda pública?***

Son las obligaciones contractuales que asume el Estado por el uso del crédito público.

El crédito público es la capacidad que tiene el Estado de endeudarse para captar medios de financiamiento con el fin de realizar inversiones, atender necesidades particulares de la ciudadanía o reestructurar sus pasivos.

Estas operaciones comprometen tanto al ejercicio actual como futuros.

### ***¿Quién autoriza los endeudamientos?***

*La Legislatura podrá autorizar, mediante leyes especiales la captación de empréstito, o la emisión de títulos públicos con base y objeto determinados.(...) (art n° 70 Constitución Provincial)*

### ***¿Cualquier gasto se puede financiar con crédito público?***

Quedan excluidos los gastos de consumo como el pago de remuneraciones, servicios y bienes de consumo.

## Stock de Deuda de la APP (en millones de pesos)

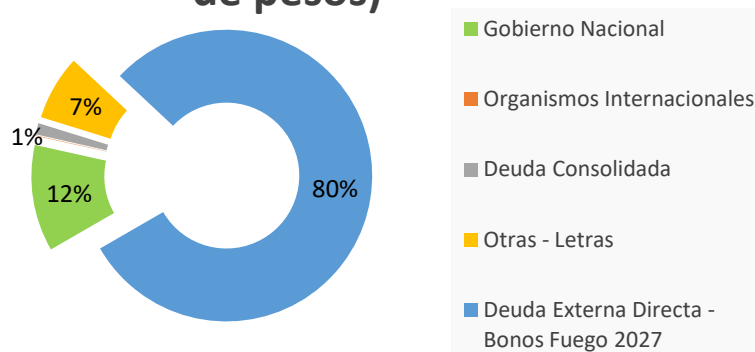





El total del Stock de Deuda al 31/12/23 ascendía a \$99.400 millones de pesos. De los cuales el 79.7% correspondía al Endeudamiento en Dólares por los Bonos Fuego 2027.

Cabe destacar que el Stock de Deuda de la Administración Pública Provincial no incluye deudas entre organismos del mismo sector, por lo que no se exponen 170.480 millones IPAUSS Ley N° 478 y 1068.

Comparando la evolución de la deuda con el año inmediato anterior, los montos (valores nominales) son los siguientes:

Comparativo Stock de Deuda.		en millones de pesos	
		2023	2022
Deuda Interna Directa	Gobierno Nacional	\$ 11.741,00	\$ 6.308,00
	Organismos Internacionales	\$ 54,14	\$ 24,31
	Deuda Consolidada - Convenios	\$ 1.243,59	\$ 570,37
	Letras	\$ 7.134,14	\$ 5.080,62
Deuda Externa Directa -	Bonos Fuego 2027	\$ 79.228,10	\$ 21.613,52
Totales		<b>\$ 99.400,98</b>	<b>\$ 33.596,83</b>

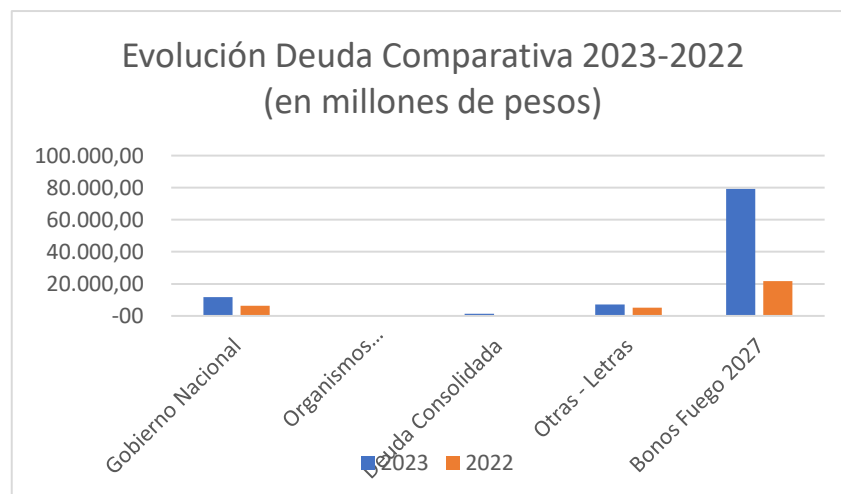



Se detallan a continuación las operaciones de uso crédito público que tuvieron lugar en el ejercicio 2023.

\$ 32,52 millones del Fondo Fiduciario Federal de Infraestructura Regional

\$ 3.600 millones del Fondo Fiduciario de Desarrollo Provincial

\$6.577 millones en Letras de Tesorería.

La variación del Stock de Deuda, fue de \$56.831,15 millones de pesos de los cuales solo \$6.632,52 millones corresponden a Uso del crédito durante el Ejercicio 2023.

Las principales causas de variación de Deuda fueron la variación de cotización del dólar divisas de \$177,16 en dic-22 a \$808,45 en Dic-23 ; y por otro lado la variación del Índice de Costo de la Construcción y el Coeficiente de Estabilización de Referencia utilizados para el cálculo de intereses en préstamos del Fondo Fiduciario de Infraestructura Nacional y el Fondo Fiduciario de Desarrollo Provincial.

### Causas de Incremento del Stock de Deuda

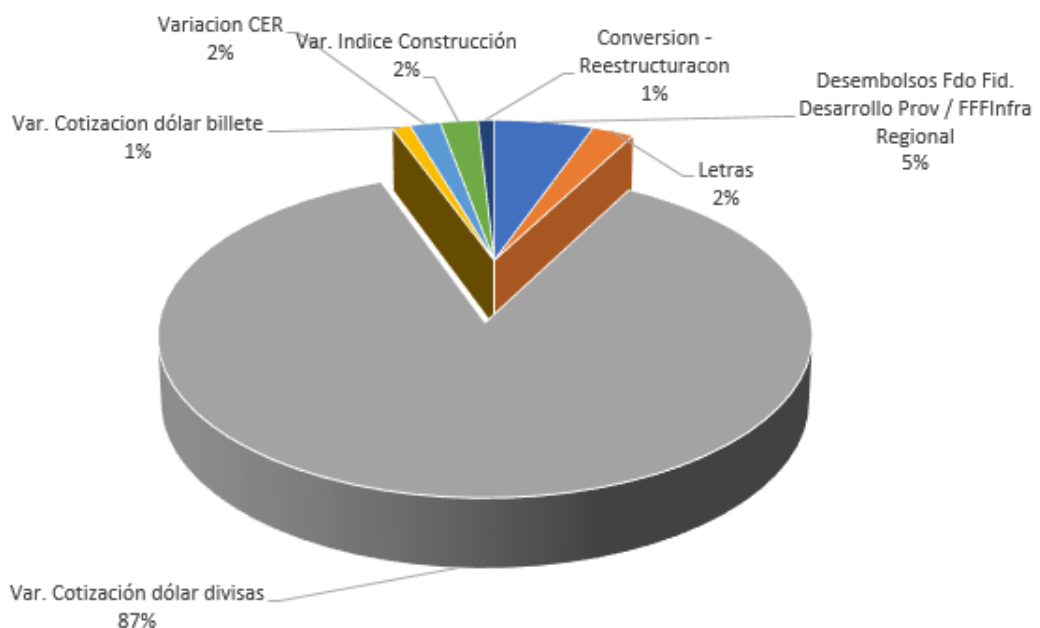



## Capítulo VII - Balance de la Administración Central

De acuerdo con lo establecido en la Resolución de la Contaduría General de la Provincia N°163/2021 se deberán presentar el Estado de Situación Patrimonial, Estado de Recursos y Gastos y Estado de Evolución del Patrimonio Neto.

A continuación, se presentan los Estados Contables de la Administración Central. Los estados contables de las otras jurisdicciones de la provincia, se encuentran publicados en la página web de la Contaduría General <https://gestiontransparente.tierradelfuego.gob.ar/cuentas-de-inversion/>

### ***¿Cuál es el balance de la Administración Central?***

Es el Estado de Situación Patrimonial que refleja los activos, los pasivos y el patrimonio neto de toda la Administración Central.

Entre los activos encontramos: las disponibilidades, créditos, bienes inmuebles, muebles, intangibles, rodados, maquinaria, etc.

Dentro de los pasivos citamos los diferentes tipos de deudas según el acreedor u origen de la misma, a saber: proveedores, fiscales, sociales, coparticipación provincial, deuda externa, etc.

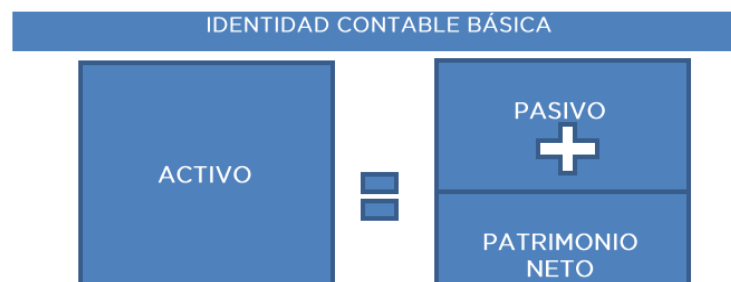

El Patrimonio Neto es la diferencia entre el Activo y el Pasivo, que no es más que otra manera de interpretar el gráfico que refleja la identidad contable básica.

El Patrimonio Neto del ejercicio 2023 tiene un resultado negativo, respetando la ecuación básica ( $A=P-PN$ ) el cual se justifica por tener un pasivo compuesto principalmente por compromisos adquiridos para obras públicas en moneda extranjera cuyo valor se actualiza al cierre del ejercicio. Estas obras se encuentran en proceso de construcción, por lo cual no se han valuado en este ejercicio, así como tampoco los otros bienes que se utilizan para la prestación de los servicios del Estado, exponiéndose un Activo menor a valores históricos.



Provincia de Tierra del Fuego, Antártida  
e Islas del Atlántico Sur  
República Argentina  
CONTADURÍA GENERAL DE LA PROVINCIA

"2024 – 30° ANIVERSARIO DE LA DISPOSICIÓN TRANSITORIA

PRIMERA DE LA CONSTITUCIÓN NACIONAL DE 1994"



Provincia de Tierra del Fuego, Antártida e  
Islas del Atlántico Sur. CONTADURIA  
GENERAL

## SECTOR PÚBLICO PROVINCIAL NO FINANCIERO

Periodo Iniciado el 01 de Enero de 2023 y finalizado el 31 de Diciembre de 2023

### ESTADO DE SITUACIÓN PATRIMONIAL (BALANCE GENERAL)

#### ADMINISTRACIÓN CENTRAL

	TOTAL CONSOLIDADO
<b>ACTIVO</b>	
<b>ACTIVO CORRIENTE</b>	
Disponibilidades	7.925.958.388,50
Inversiones Financieras	3.561.394.245,43
Créditos	19.677.347.754,68
Bienes de cambio y/o consumo	0,00
Activos intangibles	86.321.067,02
Otros Activos	98.678.652,27
<b>TOTAL ACTIVO CORRIENTE</b>	<b>31.349.700.107,90</b>
<b>ACTIVO NO CORRIENTE</b>	
Inversiones a largo plazo	21.228.256.687,66
Créditos a largo plazo	8.061.045.156,33
Bienes de Uso	23.347.220.327,27
Bienes intangibles	22.596.379,83
Otros Activos	26.714.699,37
<b>TOTAL ACTIVO NO CORRIENTE</b>	<b>52.685.833.250,46</b>
<b>TOTAL ACTIVO</b>	<b>84.035.533.358,36</b>
<b>PASIVO</b>	
<b>PASIVO CORRIENTE</b>	
Deudas a corto plazo	49.386.066.344,21
Endeudamiento público a corto plazo	24.723.525.212,34
Fondos de Terceros y en Garantía	353.667.137,92
Previsiones y reservas a técnicas a corto plazo	0,00
Otros pasivos a corto plazo	332.417.891,89
<b>TOTAL PASIVO CORRIENTE</b>	<b>74.795.676.586,36</b>
<b>PASIVO NO CORRIENTE</b>	
Deuda a largo plazo	717.673.640,07
Endeudamiento público a largo plazo	241.870.811.521,47
Previsiones y reservas técnicas a largo plazo	0,00
Otros pasivos a largo plazo	24.982.330.675,41
<b>TOTAL PASIVO NO CORRIENTE</b>	<b>267.570.815.836,95</b>
<b>TOTAL PASIVO</b>	<b>342.366.492.423,31</b>
<b>PATRIMONIO NETO</b>	<b>-258.330.959.064,95</b>
<b>TOTAL PASIVO + PATRIMONIO NETO</b>	<b>84.035.533.358,36</b>



Provincia de Tierra del Fuego, Antártida  
e Islas del Atlántico Sur  
República Argentina  
CONTADURÍA GENERAL DE LA PROVINCIA

## **Estado de Recursos y Gastos**

### ***¿Qué es el Estado de Recursos y Gastos Corrientes de la Administración Central?***

En este estado se exponen los ingresos y gastos corrientes devengados en el ejercicio.

Con relación a los ingresos, se encuentran: los ingresos tributarios, contribuciones a la seguridad social, ingresos no tributarios (tasas, derechos), venta de bienes y servicios de la Administración Pública, intereses y dividendos a favor de la Administración, diferencias de tipo de cambio y cotización positiva, transferencias recibidas del sector privado, público y del sector externo.

En cuanto a gasto, se mencionan los gastos de consumo, prestaciones de la seguridad social, transferencias otorgadas a diversos sectores, rentas de la propiedad a cargo de la Administración Central, pérdidas por juicios, y por diferencia de tipo de cambio y de cotización.



Provincia de Tierra del Fuego, Antártida  
e Islas del Atlántico Sur  
República Argentina  
CONTADURÍA GENERAL DE LA PROVINCIA

“2024 – 30° ANIVERSARIO DE LA DISPOSICIÓN TRANSITORIA  
PRIMERA DE LA CONSTITUCIÓN NACIONAL DE 1994”

<b>ESTADO DE RECURSOS Y GASTOS DEL EJERCICIO 2023</b>	
<b>ADMINISTRACIÓN CENTRAL</b>	
	<b>TOTAL CONSOLIDADO</b>
<b>RECURSOS</b>	<b>327.097.898.273,51</b>
<b>INGRESOS CORRIENTES</b>	<b>321.326.755.559,84</b>
<b>Ingresos Tributarios</b>	<b>236.130.942.096,01</b>
Impuestos sobre los Ingresos, las utilidades y las ganancias de capital	22.030.581,42
Impuesto sobre la propiedad/patrimonio	6.361.365.328,04
Impuesto sobre Producción, el Consumo y Transacciones	70.828.426.518,84
Impuestos sobre el comercio exterior y transacciones Internacionales	
Régimen de Coparticipación Federal	149.969.320.242,16
Regímenes especiales	8.949.799.425,55
Otros Impuestos	
<b>Ingresos no tributarios</b>	<b>43.580.480.368,76</b>
Tasas y Tarifas	22.756.378.797,38
Derechos	1.727.008.865,15
Primas	
Regalias	17.203.405.604,03
Alquileres	
Multas	131.422.641,22
Otros Ingresos	1.762.264.460,98
<b>Contribuciones sociales</b>	<b>0,00</b>
Contribuciones a la seguridad social	
Otras Contribuciones sociales	
<b>Venta de bienes y servicios</b>	<b>1.962.428.147,77</b>
Ventas de bienes	624.140,00
Ventas de Servicios	1.961.804.007,77
Otras ventas de bienes y servicios	
<b>Ingresos de operación</b>	<b>0,00</b>
Venta de Bienes	
Venta de Servicios	
Otros Ingresos de Operación	
<b>Rentas de la Propiedad</b>	<b>4.683.693.677,94</b>
Rentas de Inversiones y de colocación de efectivo	4.683.693.677,94
Alquileres y derechos sobre bienes	
Otros Ingresos de propiedad	
<b>Transferencias</b>	<b>12.088.748.784,13</b>
Transferencias del Sector Privado	6.454.890,45
Transferencias del Sector Público	12.082.293.893,68
Transferencias del Sector Externo	
Otras Transferencias	
<b>Otros Ingresos</b>	<b>22.880.462.485,23</b>
Resultados positivos por tenencia	8.976.036.659,15
Resultados por exposición a la Inflación	
Resultados por Ventas de Inversiones	13.844.327.037,08
Resultados por Ventas de Activos Fijos e Intangibles	60.098.789,00
Resultados por Ventas de Otros Activos	
Otros Ingresos y resultados positivos	
<b>CONTRIBUCIONES INTRA-SECTOR PÚBLICO RECIBIDAS</b>	<b>5.771.142.713,67</b>
Contribuciones recibidas	346.331.349,13
Contribuciones corrientes	204.860.065,53
Contribuciones de capital	141.471.283,60
Contribuciones para aplicaciones financieras	0,00
Resultados sector público provincial	5.424.811.364,54



Provincia de Tierra del Fuego, Antártida  
e Islas del Atlántico Sur  
República Argentina  
CONTADURÍA GENERAL DE LA PROVINCIA

"2024 – 30° ANIVERSARIO DE LA DISPOSICIÓN TRANSITORIA  
PRIMERA DE LA CONSTITUCIÓN NACIONAL DE 1994"

<b>ESTADO DE RECURSOS Y GASTOS DEL EJERCICIO 2023</b>	
<b>ADMINISTRACIÓN CENTRAL</b>	
	<b>TOTAL CONSOLIDADO</b>
<b>GASTOS</b>	<b>534.609.361.606,67</b>
<b>GASTOS CORRIENTES</b>	<b>528.276.197.651,92</b>
<b>Gastos de funcionamiento/consumo</b>	<b>199.874.166.906,63</b>
Gastos en Personal / Remuneraciones	177.588.946.967,03
Bienes de Consumo	7.853.592.422,95
Servicios No Personales	14.431.627.516,65
Depreciación / Consumo de activo fijo y bienes intangibles	
Pérdidas por deterioro y desvalorización de activo fijo y bienes intangibles	
Incobrabilidades y desvalorización de Inversiones y cuentas a cobrar	
Cargos por provisiones y reservas técnicas	
Otros Gastos de Consumo	
<b>Gastos de operación</b>	<b>0,00</b>
Gastos en Personal / Remuneraciones	
Bienes de Consumo	
Servicios No Personales	
Depreciación / Consumo de activo fijo y bienes intangibles	
Pérdidas por deterioro y desvalorización de activo fijo y bienes intangibles	
Desvalorización o pérdidas de Inventarios	
Incobrabilidades y desvalorización de Inversiones y cuentas a cobrar	
Cargos por provisiones y reservas técnicas	
Otros Gastos de Operación	
<b>Rentas de la propiedad</b>	<b>17.009.421.511,46</b>
Intereses sobre endeudamiento público	11.205.362.571,46
Comisiones y gastos sobre endeudamiento público	5.804.058.940,00
Otros gastos financieros	
<b>Prestaciones de la seguridad social</b>	<b>5.768.378.408,94</b>
<b>Transferencias</b>	<b>74.746.131.930,33</b>
Transferencias al Sector Privado	19.253.762.048,15
Transferencias al Sector Público	55.492.285.582,18
Transferencias al Sector Externo	84.300,00
Otras Transferencias	
<b>Otros Gastos</b>	<b>230.878.098.894,56</b>
Resultados negativos por tenencia	230.528.856.330,66
Resultados por exposición a la inflación	
Pérdidas de Inversiones en acciones y participación de los intereses minoritarios	
Resultados negativos de Inversiones	
Pérdida por Ventas de Activos Fijos e Intangibles	
Pérdida por Ventas de Otros Activos	
Costo de ventas de bienes y servicios	
Resultados por Canjes	
Descuentos y bonificaciones otorgadas	
Otros Gastos y resultados negativos	349.242.563,90
<b>CONTRIBUCIONES INTRA-SECTOR PÚBLICO</b>	<b>6.333.163.954,75</b>
Contribuciones otorgadas	6.333.163.954,75
Contribuciones figurativas corrientes	6.333.163.954,75
Contribuciones figurativas de capital	
Contribuciones figurativas para aplicaciones financieras	
<b>TOTAL RESULTADO DEL EJERCICIO</b>	<b>-207.511.463.333,16</b>



### Anexo I – Bienes de Consumo

	Monto en Millones de pesos	
<b>BIENES DE CONSUMO</b>	<b>\$ 11.528,41</b>	<b>100,00%</b>
Productos farmacéuticos y medicinales	\$ 2.767,47	24,01%
Ut. menores médicos, quirúrgicos y de lab.	\$ 1.343,24	11,65%
Tintas, pinturas y colorantes	\$ 604,75	5,25%
Repuestos y acc. menores de maq.y equipo	\$ 540,19	4,69%
Combustibles y lubricantes	\$ 455,48	3,95%
Prendas de vestir	\$ 313,50	2,72%
Útiles y materiales eléctricos	\$ 199,60	1,73%
Petróleo crudo y gas natural	\$ 161,99	1,41%
Elementos de limpieza	\$ 147,83	1,28%
Cubiertas y cámaras de aire	\$ 129,26	1,12%
Útiles de escritorio, oficina y enseñanza	\$ 125,56	1,09%
Compuestos químicos	\$ 106,88	0,93%
Otros n.e.p.(Textiles y vestuarios)	\$ 97,44	0,85%
Otros n.e.p.(Otros bienes de consumo)	\$ 89,93	0,78%
Utensilios de cocina y comedor	\$ 89,29	0,77%
Productos de material plástico	\$ 85,87	0,74%
Papel y carton	\$ 74,26	0,64%
Productos de papel y cartón	\$ 53,34	0,46%
Madera, corcho y sus manufacturas	\$ 47,49	0,41%
Papel para computación	\$ 45,24	0,39%
Productos ferrosos	\$ 37,08	0,32%
Estructuras metálicas acabadas	\$ 27,28	0,24%
Productos de artes gráficas	\$ 24,69	0,21%
Confecciones textiles	\$ 23,39	0,20%





Provincia de Tierra del Fuego, Antártida  
e Islas del Atlántico Sur  
República Argentina  
CONTADURÍA GENERAL DE LA PROVINCIA

"2024 – 30° ANIVERSARIO DE LA DISPOSICIÓN TRANSITORIA

PRIMERA DE LA CONSTITUCIÓN NACIONAL DE 1994"

Otros n.e.p.(Productos metalicos)	\$ 23,15	0,20%
Otros n.e.p.(Prod. quim; comb. y lub.)	\$ 16,37	0,14%
Productos de cemento, asbesto y yeso	\$ 11,20	0,10%
Herramientas menores	\$ 9,11	0,08%
Alimentos para animales	\$ 8,97	0,08%
Hilados y telas	\$ 8,77	0,08%
Otros n.e.p.(Productos de cuero y caucho)	\$ 6,06	0,05%
Productos no ferrosos	\$ 5,75	0,05%
Productos de loza y porcelana	\$ 5,73	0,05%
Cemento, cal y yeso	\$ 4,59	0,04%
Material de seguridad	\$ 2,93	0,03%
Otros n.e.p.(Prod. minerales no metalicos)	\$ 2,03	0,02%
Productos de vidrio	\$ 2,01	0,02%
Productos de arcilla y cerámica	\$ 2,01	0,02%
Piedra, arcilla y arena	\$ 1,38	0,01%
Libros, revistas y periódicos	\$ 1,23	0,01%
Abonos y fertilizantes	\$ 1,06	0,01%
Cueros y pieles	\$ 0,73	0,01%
Otros n.e.p.(Prod. papel, carton e imp.)	\$ 0,51	0,00%
Otros n.e.p.(Prod. alim; agrop. y forest.)	\$ 0,44	0,00%
Artículos de caucho	\$ 0,22	0,00%
Artículos de cuero	\$ 0,18	0,00%
Específicos veterinarios	\$ 0,03	0,00%
Otros n.e.p.(Minerales)	\$ 0,01	0,00%
Carbón mineral	\$ 0,01	0,00%



Provincia de Tierra del Fuego, Antártida  
e Islas del Atlántico Sur  
República Argentina  
CONTADURÍA GENERAL DE LA PROVINCIA

### Anexo II – Transferencias Corrientes

Transferencias corrientes más significativas	
Coparticipación a Municipios	50.810,46
Jubilaciones y retiros	47.280,92
Ayudas sociales a personas	12.040,66
Pensiones	10.244,14
A instituciones de enseñanza	5.793,08
A otras instituciones públicas nacionales	676,51
Becas	606,93
A otras inst cult y soc sin fines lucro	492,46
Transferencias a empresas privadas	406,96
Transferencias a BTF (PROGRESO 2022 2023)	94,19
A la Administración Central Nacional (MIN. Turismo y Deportes, Cammesa, Ex Min Des Social, Inst Nac. del Cáncer	87,13
Transferencias a cooperativas	21,84



Provincia de Tierra del Fuego, Antártida  
e Islas del Atlántico Sur  
República Argentina  
CONTADURÍA GENERAL DE LA PROVINCIA

"2024 – 30° ANIVERSARIO DE LA DISPOSICIÓN TRANSITORIA

PRIMERA DE LA CONSTITUCIÓN NACIONAL DE 1994"

### Anexo III – Ayuda Social a Personas

Detalle programa / Insumo	Monto en millones de pesos
Subsidio de gas envasado	\$ 5.873,69
Alimentos	\$ 2.146,87
Medicamentos	\$ 1.301,47
Prog Red Solidaria EstímuloEconómico (R	\$ 1.085,56
Servicios Médicos y sanitarios	\$ 364,38
ASIGNACION ESTÍMULO-CUIDARNOS TDF-	\$ 232,52
Prótesis, material quirurgico y de ortop	\$ 142,19
Otros n.e.p. (Pasajes y viaticos)	\$ 133,10
PROGRAMA CUIDEMOS LA MESA FUEGUINA	\$ 120,48
ATENCION ADULTO MAYOR	\$ 88,62
Alojamiento a terceros (no agentes)	\$ 85,27
Colchon	\$ 74,33
Alojam y/o racionam de derivados y/o acompañante fuerade la Provincia	\$ 54,48
Traslado sanitario aéreo	\$ 40,72
Indumentaria	\$ 33,73
Programa Llegó el gas	\$ 33,56
Evacuaciones - Avion Sanitario	\$ 28,95
Elementos de Construcción	\$ 28,50
Cocina/Horno/Heladera/Freezer	\$ 24,51
Maquina de coser	\$ 22,57
Familia sustituta	\$ 19,18
AYUDAS SOCIALES A PERSONAS	\$ 18,17
OTROS N.E.P.(SERVICIOS TECNICOS)	\$ 16,57
Regimen Unico de Pensiones Especiales (R	\$ 14,42
Bolsa de plastico (polietileno, poliprop	\$ 13,39
Frazada	\$ 12,89
SUBSIDIO A PERSONAS PROGRAMA	\$ 12,80
OTROS GASTOS MENORES	\$ 12,02
ROPA DE CAMA	\$ 10,87
PEL - ENTRENAMIENTO LABORAL	\$ 10,70
Herramientas de Trabajo - Construcción	\$ 10,16
Placa OSB	\$ 8,13
Impresora	\$ 7,60
Tirante de madera	\$ 7,59
300090005-20-Traslado sanitario terrestre	\$ 7,12



Provincia de Tierra del Fuego, Antártida  
e Islas del Atlántico Sur  
República Argentina  
CONTADURÍA GENERAL DE LA PROVINCIA

"2024 – 30° ANIVERSARIO DE LA DISPOSICIÓN TRANSITORIA

PRIMERA DE LA CONSTITUCIÓN NACIONAL DE 1994"

HERRAMIENTAS DE FERRETERIA	\$ 7,04
Alquiler de inmuebles	\$ 6,75
PROGRAMA CUIDARTE TDF	\$ 6,57
300090005-7-Servicios de sepelio e inhumacion	\$ 5,72
EQUIPOS VARIOS	\$ 5,25
Pasajes	\$ 5,03
Audifonos	\$ 4,30
ALQUILER DE MAQUINA, EQUIPO Y VEHICULO	\$ 4,14
TRANSPORTE	\$ 4,14
Subsidio a deportistas	\$ 4,10
EQUIPO DE OFICINA Y MUEBLES	\$ 4,04
GENERADORES DE ENERGIA	\$ 3,69
Hormigonera/Carretilla	\$ 3,66
sobadora	\$ 3,55
300090005-16-Pasaje a terceros (no agentes)	\$ 3,48
ELEMENTOS DE LIMPIEZA DESINFECCION	\$ 2,80
Batidora	\$ 2,72
OTROS GASTOS MENORES	\$ 2,20
Sillas	\$ 1,90
Energia electrica	\$ 1,76
CALEFACTORES	\$ 1,74
amasadora	\$ 1,51
Calefon	\$ 1,30
Anteojos/ Lentes	\$ 1,26
OTROS N.E.P. (SERVICIOS COMERCIALES Y FI	\$ 1,22
Pinturas	\$ 1,20
FREIDORA	\$ 1,14
Camas/Sommier	\$ 1,08
Tarjeta social	\$ 1,03
Leña	\$ 0,90
REPUESTOS Y ACCESORIOS MENORES MAQ Y EQ	\$ 0,89
TERMOTANQUES	\$ 0,89
SERVICIO DE ALOJAMIENTO HABITACION SINGLE	\$ 0,70
EQUIPO AUDIOVISUAL EDUCACIONAL Y RECREA	\$ 0,68
GAS	\$ 0,67
LAVARROPAS	\$ 0,58
ARTICULOS COCINA BAZAR	\$ 0,58
SERVICIO DE ALOJAMIENTO HABITACION TRIPLE	\$ 0,54
Mesas y Escritorios	\$ 0,54
TELAS	\$ 0,50
MATERIALES DE EPOXI	\$ 0,49



Provincia de Tierra del Fuego, Antártida  
e Islas del Atlántico Sur  
República Argentina  
CONTADURÍA GENERAL DE LA PROVINCIA

"2024 – 30° ANIVERSARIO DE LA DISPOSICIÓN TRANSITORIA

PRIMERA DE LA CONSTITUCIÓN NACIONAL DE 1994"

Productos de material plástico (P/F)	\$ 0,49
Estampadora	\$ 0,47
Kit escolar	\$ 0,46
Elementos de Baño (inodoro ducha lavamanos)	\$ 0,44
Pañal descartable Adulto con gel Extragr	\$ 0,41
Artículos de librería	\$ 0,41
TRASLADO TERRESTRE DE PERSONAS	\$ 0,35
Puerta	\$ 0,34
GAS	\$ 0,34
ELEMENTOS MENORES DE FERRETERIA	\$ 0,34
PAÑALES	\$ 0,30
SERVICIO DE ALOJAMIENTO HABITACION DOBLE	\$ 0,22
SERVICIO DE DESAYUNO/MERIENDA	\$ 0,19
SERVICIO DE CREMACIÓN	\$ 0,18



Provincia de Tierra del Fuego, Antártida  
e Islas del Atlántico Sur  
República Argentina  
CONTADURÍA GENERAL DE LA PROVINCIA

#### Anexo IV

Maquinaria y Equipos	
Maquinaria y equipo de producción	32,41
Equipo de transporte, tracción y elevación	265,33
Equipo sanitario y de laboratorio	420,15
Equipo de comunicación y señalamiento	62,86
Eq. audiovisual, educacional y recreativo	53,44
Equipo para computación	348,55
Equipo de oficina y muebles	166,71
Herramientas y repuestos mayores	678,25
Equipos varios	336,33

Sitio de la Contaduría General de la Provincia:  
<https://gestiontransparente.tierradelfuego.gob.ar/contaduria/>