



Provincia de Tierra del Fuego, Antártida
e Islas del Atlántico Sur
Contaduría General

Cuenta de Inversión 2025

Información al Ciudadano

CONTADURÍA GENERAL
Dirección General de Contabilidad e Información





Provincia de Tierra del Fuego, Antártida
e Islas del Atlántico Sur
República Argentina
Contaduría General de la Provincia

Índice

Presentación	2
Introducción	3
Conceptos Generales	5
Ingresos	7
Gastos	12
Resultados	21
Finalidad y Función	24
Estado de Deuda Pública	28
Estados Contables - Balance	31
Anexos	36



Provincia de Tierra del Fuego, Antártida
e Islas del Atlántico Sur
República Argentina
Contaduría General de la Provincia

Estimado ciudadano

La Cuenta de Inversión es el documento mediante el cual el Gobierno Provincial informa cómo administró los recursos públicos durante el año 2025.

A través de este informe, la Provincia rinde cuentas sobre:

- cuánto dinero ingresó;
- en qué se utilizaron los recursos;
- qué programas y obras se financiaron;
- y cuál fue la situación económica y financiera del ejercicio.

La elaboración de la Cuenta de Inversión es una obligación establecida por la Constitución Provincial y por la Ley Provincial N.º 495 de Administración Financiera.

Con el objetivo de acercar esta información a toda la comunidad, la Contaduría General de la Provincia presenta este “Informe al Ciudadano”, redactado en un lenguaje claro y accesible para facilitar su comprensión.

Los cuadros completos y documentación complementaria pueden consultarse en el portal de transparencia de la Provincia en la sección de Contaduría General <https://gestiontransparente.tierradelfuego.gob.ar/cuentas-de-inversion/>.



Provincia de Tierra del Fuego, Antártida
e Islas del Atlántico Sur
República Argentina
Contaduría General de la Provincia

Introducción

Previo al análisis y comentarios de este informe es importante definir algunos conceptos que se abordarán a lo largo del documento.

Aspectos metodológicos

Sector Público Provincial No Financiero (SPPNF)				
Administración Pública Provincial (APP)			Empresas y Otros Entes	
Administración Central	Organismos Descentralizados	Instituciones de la Seguridad Social	Fondos Fiduciarios	Empresas y Sociedades del Estado
<ul style="list-style-type: none"> -Poder Legislativo -Poder Judicial -Poder Ejecutivo -Fiscalía de Estado -Tribunal de Cuentas 	<ul style="list-style-type: none"> -Instituto Fuegoينو de Turismo (In.Fue.Tur.) -Dirección Provincial de Puertos (D.P.P.) -Instituto Provincial de Vivienda y Habilidad (I.P.V y H) -Dirección Provincial de Vialidad (D.P.V.) -Dirección Provincial de Energía (D.P.E.) -D.P.O.S.S. -A.R.E.F. -Agencia Innovación de TDF 	<ul style="list-style-type: none"> -Caja de Previsión de TDF -Caja Previsional y Compensadora de Policía Prov. y Serv Penitenciario -Obra Social de la Pcia. TDF 	<ul style="list-style-type: none"> -Fideicomiso de Responsabilidad Social Empresaria -Fideicomiso AREF 	<ul style="list-style-type: none"> -Laboratorio del Fin del Mundo S.A.P.E.M.

La **Administración Pública Provincial (APP)** estará conformada por **Administración Central** que a su vez la integran los poderes del estado provincial: Poder Legislativo, Poder Judicial y Poder Ejecutivo, junto con los organismos de control externo: Tribunal de Cuentas Provincial y Fiscalía de Estado.

Organismos Descentralizados, entidades con personería jurídica y patrimonio propio, los cuales prestan una función particular. Encontramos dentro de esta clasificación, el Instituto Fuegoينو de Turismo (InFueTur), Dir. Provincial de Puertos (DPP), Instituto Provincial de la Vivienda y Hábitat (IPVyH), Dirección Provincial de Energía (DPE), Dirección Provincial de Obras y Servicios Sanitarios (DPOSS), Agencia de Recaudación Fuegoína (AREF) y la Agencia de Innovación de Tierra del Fuego (AIF).

Instituciones de la Seguridad Social, entidades que atienden las prestaciones de la seguridad social



Provincia de Tierra del Fuego, Antártida
e Islas del Atlántico Sur
República Argentina
Contaduría General de la Provincia

como la Caja de Previsión Social de la Provincia de Tierra del Fuego A. e I.A.S., Caja Previsional y Compensadora de la Policía Provincial y Servicio Penitenciario, y la Obra Social de la Provincia de Tierra del Fuego (OSEF).

El **Sector Público Provincial no Financiero**, se compone de la APP, más Fondos Fiduciarios y Empresas del Estado.

Fondos Fiduciarios: Fideicomiso AREF y Fideicomiso de Responsabilidad Social

Empresas y Otros Entes: Laboratorio del Fin del Mundo SAPEM.



Provincia de Tierra del Fuego, Antártida
e Islas del Atlántico Sur
República Argentina
Contaduría General de la Provincia

Capítulo I - Conceptos Generales

La cuenta de inversión constituye un instrumento para el análisis y evaluación de la gestión de Gobierno. La Contaduría General de la Provincia, órgano rector del sistema de contabilidad gubernamental, es la encargada de preparar anualmente la rendición de cuentas a la Legislatura Provincial (artículo 88 inciso g) Ley de Administración Financiera Provincial N° 495).

La Constitución Provincial, establece como una atribución del Poder Legislativo, la de aprobar o rechazar la Cuenta de Inversión presentada por el Poder Ejecutivo (artículo 105).

La Ley de Administración Financiera Provincial N°495, en su artículo 92 determina los contenidos mínimos que forman parte de la Cuenta de Inversión.

¿Cuándo se presenta la Cuenta de Inversión?

Debe presentarse a la Legislatura dentro de los primeros tres meses de las sesiones ordinarias, es decir, la fecha límite es el 31 de mayo del año siguiente del ejercicio a rendir (art. 135° inc.9 Constitución Provincial).

A continuación, se presenta el esquema de un ciclo presupuestario:

1° PRESENTACIÓN de Presupuesto: el Poder Ejecutivo remitirá el proyecto de presupuesto del año siguiente a la Legislatura Provincial, antes del 31 de agosto de cada año

2° EJECUCIÓN Presupuestaria, Evaluación y Control: Esta etapa se da entre el 1° de enero y el 31 de diciembre de cada año.

3° Presentación de la Cuenta de Inversión: dentro de los tres primeros meses de inicio de sesiones ordinarias del ejercicio siguiente.

4° El Tribunal de Cuentas será el encargado de informar a la Legislatura sobre la cuenta de inversión del presupuesto anterior, dentro de los cuatro meses del inicio de sesiones ordinarias.

5° La Legislatura deberá aprobar o rechazar en el año en que se presente la cuenta (art n° 105 Const. Provincial).



Provincia de Tierra del Fuego, Antártida
e Islas del Atlántico Sur
República Argentina
Contaduría General de la Provincia

Otros conceptos de interés:

En el presente informe se encontrarán algunos términos que son poco habituales para el lenguaje cotidiano, pero que es importante conocer para un mejor entendimiento de la información que se suministra aquí. De manera simple podemos definir:

- **Devengado:** El gasto o ingreso devengado representa el momento en que nace la obligación de pago o el derecho de cobro, aunque el dinero todavía no se haya pagado o cobrado efectivamente. Es una de las etapas de registro presupuestario que se genera por la ejecución de los recursos y de los gastos.
- **Ejecución Presupuestaria:** Es un proceso mediante el cual el Gobierno de la Provincia efectúa gastos financiados con los recursos públicos de contribuyentes u otras fuentes, en cumplimiento del plan de gobierno previsto en la Ley de Presupuesto aprobada por la Legislatura Provincial.



Provincia de Tierra del Fuego, Antártida
e Islas del Atlántico Sur
República Argentina
Contaduría General de la Provincia

Capítulo II - Ingresos

Ejecución Presupuestaria 2025

Ingresos:

¿Qué ingresos percibe la Provincia?

Los impuestos, las contribuciones sociales, tasas, donaciones, otros ingresos corrientes y recursos de capital.

¿De dónde provienen los recursos?

El estado provincial obtiene ingresos por recaudación provincial y por coparticipación nacional. Por ejemplo: impuestos, tasas, ventas de activos, transferencias de capital, regalías hidrocarburíferas, entre otros.

¿Cuáles son los Ingresos Corrientes?

- Ingresos tributarios: provinciales como ser impuestos sobre ingresos brutos, impuesto inmobiliario, y nacionales como ser por ejemplo I.V.A., impuesto a las ganancias.
- Aportes y contribuciones a la seguridad social.
- Ingresos no tributarios: tasas, multas, cánones que percibe el Estado.
- Ventas de Bienes y Servicios.
- Rentas de la propiedad como intereses cobrados por préstamos o depósitos.
- Transferencias corrientes del sector privado, externo y otros entes del Sector Público.

¿Cuánto se recaudó?

El total de Ingresos Corrientes recaudados por la APP ascendió a \$1.659.244 millones, que representan el 92% del total de los Recursos, siendo el 77% de lo calculado en el presupuesto.

A la fecha de cierre de Ejercicio quedan pendientes de recaudación \$95.329 millones, que se encuentran devengados pero que efectivamente ingresarán en el ejercicio siguiente, caso contrario podrá exigirse su cobro.

Los ingresos tributarios explican el 60,4% de lo recaudado de los ingresos corrientes, constituyendo la principal fuente de recaudación, seguido por las Contribuciones a la Seguridad Social, luego los ingresos no tributarios, venta de Bienes y Servicios, Transferencias Corrientes y Rentas de la Propiedad.

¿Qué son los Ingresos Tributarios?

Son los originados en la potestad del Estado para establecerlos. Su fin es solventar gastos que demanda la satisfacción de necesidades públicas de la sociedad.

Podemos distinguir dos tipos:



Provincia de Tierra del Fuego, Antártida
e Islas del Atlántico Sur
República Argentina
Contaduría General de la Provincia

Impuestos indirectos, por ejemplo, el impuesto a los Ingresos Brutos, en el cual se grava el acto de consumo, es el más representativo de los impuestos de recaudación provincial. En cambio los impuestos directos que gravan la renta de la persona o el patrimonio o capital, como por ejemplo el impuesto a los inmuebles.

Ingresos Tributarios

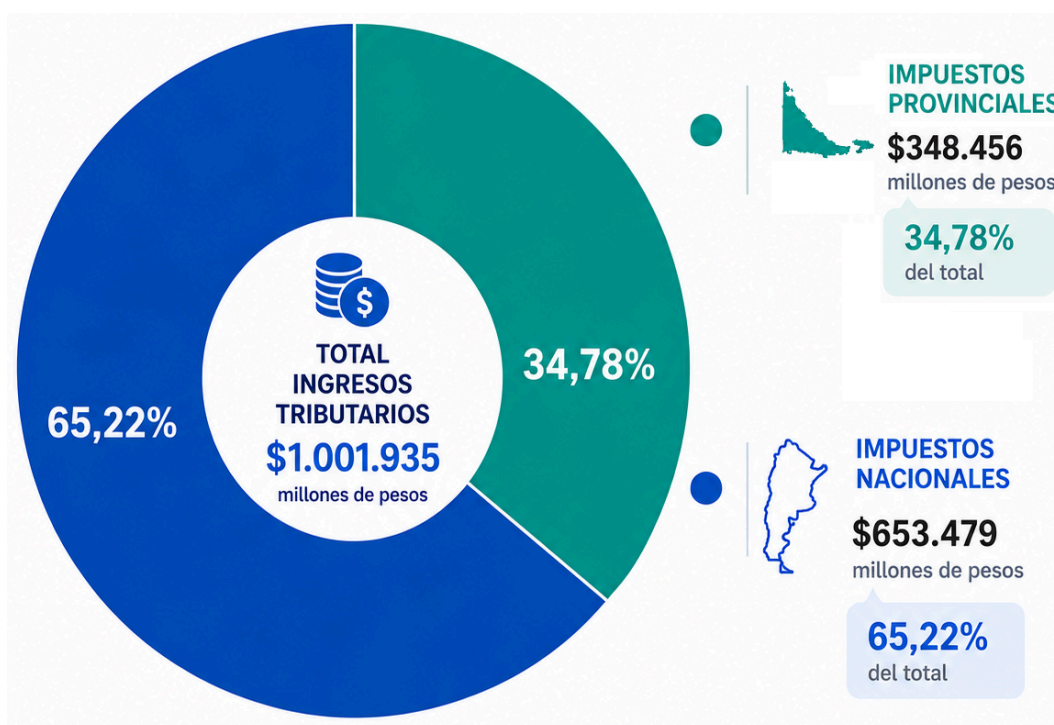

¿Cuáles fueron los principales impuestos recaudados y su procedencia (provincial o nacional)?

Los ingresos tributarios se componen en un 70% por los recursos provenientes de la Recaudación Nacional por medio de la Coparticipación Federal de Impuestos establecidos en la Ley N° 23.548 y el 30% restante corresponden a recaudación provincial.



Provincia de Tierra del Fuego, Antártida
e Islas del Atlántico Sur
República Argentina
Contaduría General de la Provincia

Recaudación en millones de pesos



Aportes y Contribuciones a la Seguridad Social

¿Para qué se utilizan?

Atienden el financiamiento del régimen público de previsión y asistencia social. Estos recursos los reciben la Caja de Previsión de Tierra del Fuego, Caja Previsional y Compensadora de la Policía Provincial y Servicio Penitenciario y la Obra Social de la Provincia. Los aportes y contribuciones constituyen la segunda fuente de financiamiento totalizando \$321.963 millones y representan el 19.4% de los recursos corrientes percibidos.

Rentas de la Propiedad

¿Qué incluyen las rentas de la propiedad?

Las Rentas de la Propiedad, suman \$10.634 millones, y se encuentran conformadas en el 76% por intereses por depósitos, luego un 22 % por intereses por préstamos, y en menor medida intereses por títulos y valores.



Provincia de Tierra del Fuego, Antártida
e Islas del Atlántico Sur
República Argentina
Contaduría General de la Provincia

¿Qué son los ingresos no tributarios?

Corresponde a aquellos ingresos provenientes de fuentes no impositivas, como por ejemplo ingresos por regalías, tasas, derechos, primas, multas, entre otros. Son cobrados por el Estado como una retribución a un servicio prestado, por la cesión transitoria de derechos, o la explotación económica recursos naturales, entre otros, como por ejemplo las regalías hidrocarburíferas que se cobran a las empresas que poseen la concesión sobre distintas áreas del territorio provincial para la exploración, explotación, transporte y comercialización de hidrocarburos.

- Las Tasas por \$ 90.960 millones,
- Regalías por \$39.571 millones,
- Derechos por \$11.879 y

Otros No Tributarios por \$36.824 millones entre los que se incluyen \$25.468 millones de Ley N°1595 -Prórroga Concesión Hidrocarburífera Acuerdo N.°26.629.





Provincia de Tierra del Fuego, Antártida
e Islas del Atlántico Sur
República Argentina
Contaduría General de la Provincia

Transferencias Corrientes

¿Qué son las transferencias corrientes?

Son los recursos que se perciben de los sectores privados, públicos y externo sin ningún tipo de contraprestación de bienes y servicios por partes de las entidades receptoras, y sin cargo de devolución (por ejemplo las donaciones) y son utilizadas para financiar gastos corrientes, siempre que no posean una afectación específica a gastos de capital.

Este tipo de transferencias se caracterizan porque afectan el ahorro de las instituciones involucradas. Las transferencias corrientes totalizaron \$17.779 millones, las cuales se explican mayormente por las provenientes del Sector público Nacional, por \$13.798 millones, y \$3.979 millones del Sector Público Provincial, las cuales se distribuyeron 50% para el desarrollo económico según lo establecido en art 72 de Constitución Provincial y el otro 50 % destinado a cancelar deuda Previsional.

¿Qué son los Recursos de Capital?

Son aquellos que se aplican para incrementar la dotación de capital, como por ejemplo la venta de activos, disminución de existencias y las transferencias de fondos con destino a gastos de capital.

Forman parte de este grupo la recuperación de préstamos, la venta de acciones y participaciones de capital de empresas e instituciones del sector público, del sector externo y de otras entidades y personas del sector privado, cuando estos están relacionados a fines de posibilitar el cumplimiento de políticas gubernamentales, y no con el objeto de lograr rentabilidad por el uso de recursos excedentes.

En el ejercicio, el total de Recursos de capital fue de \$13.011 millones, explicados principalmente por las transferencias de capital por \$11.080 millones, de las cuales el 74% provienen del sector público nacional y el 26 % del sector privado .

A la fecha de cierre de Ejercicio quedan pendientes de recaudación efectiva \$270 millones de pesos, correspondientes a recursos provenientes del Sector Público Nacional según convenios firmados.

El 28.3% de Recursos de Capital corresponden a Disminución de la Inversión financiera correspondiente al recupero de préstamos del sector privado como IPV, Créditos Progreso (Ley Provincial N°1312), Programa Ganar, Promoción de Actividad Pesquera y Préstamos del Consejo Provincial de Becas.



Provincia de Tierra del Fuego, Antártida
e Islas del Atlántico Sur
República Argentina
Contaduría General de la Provincia

Capítulo III - Gastos

¿En qué se utilizó el dinero público?

¿Qué son los gastos?

Constituyen erogaciones que efectuó el Estado para el cumplimiento de las políticas públicas.

¿Cuáles son los gastos corrientes?

Son los gastos que se destinan a la producción de bienes y servicios del sector público, pago de intereses de deudas y préstamos, remuneraciones, compras de insumos, transferencias a otros sectores económicos entre otros.

El total de gastos corrientes del ejercicio para la APP en 2025 fue de \$1.820.193 millones que representan un incremento en valores nominales de \$696.696 millones, un 169% más respecto al ejercicio anterior. El incremento se debe al incremento de gastos en Personal el 53% y un 31% por Transferencias Corrientes, la cual incluye ayuda social a personas, jubilaciones y pensiones, entre las más destacadas.

Es importante considerar que la variación de precios al consumidor en el año 2025 a nivel nacional fue de 31,5% y el patagónico de 32,9% (www.indec.gob.ar).

Es por ello que, el incremento de los gastos refleja tanto el impacto de la inflación como mayores erogaciones destinadas a salarios, prestaciones sociales y programas públicos.

Los Gastos de Consumo están compuestos por Remuneraciones, Bienes y Servicios y Otros Gastos.

El total de remuneraciones ascendió a la suma de \$912.795 millones de pesos, detallando su composición por organismo a continuación.



Provincia de Tierra del Fuego, Antártida
e Islas del Atlántico Sur
República Argentina
Contaduría General de la Provincia

Organismo	REMUNERACIONES 2024 (millones de pesos)	REMUNERACIONES 2025 (millones de pesos)
ADMINISTRACIÓN CENTRAL	\$484.829,74	\$820.385,46
■ Poder Ejecutivo	\$419.805,72	\$708.262,58
■ Poder Judicial	\$46.695,11	\$80.530,97
■ Poder Legislativo	\$13.638,54	\$24.256,80
■ Tribunal de Cuentas	\$4.110,55	\$6.361,26
■ Fiscalía de Estado	\$579,82	\$973,85
ORGANISMOS DESCENTRALIZADOS	\$45.609,58	\$78.037,99
■ Agencia de Recaudación Fueguina (AREF)	\$8.815,79	\$14.687,93
■ Agencia de Innovación de Tierra del Fuego (AIF)	\$5.496,04	\$9.134,64
■ Instituto Provincial de Vivienda y Hábitat (IPVvH)	\$5.982,05	\$9.242,45
■ Dirección Provincial de Energía (DPE)	\$5.982,05	\$12.381,99
■ Dirección Provincial de Puertos	\$6.816,78	\$11.832,14
■ Dirección Prov. de Obras y Servicios Sanitarios (DPOSS)	\$4.911,43	\$8.327,85
■ Dirección Provincial de Vialidad	\$3.815,38	\$5.957,91
■ Instituto Fueguino de Turismo (InFueTur)	\$2.302,61	\$3.870,09
■ Instituto Provincial de Regulación de Apuestas (IPRA)	\$1.687,47	\$2.602,99
INSTITUCIONES DE SEGURIDAD SOCIAL	\$9.022,35	\$14.371,89
■ Obra Social de la Provincia (OSEF)	\$6.192,88	\$9.440,17
■ Caja de Previsión Social de la Provincia TDF	\$2.418,16	\$4.102,29
■ Caja Previsional y Comp. de Policía Prov. y Serv. Penitenciario	\$411,31	\$829,43
TOTAL GENERAL S.P.N.F.	\$539.461,67	\$912.795,34

¿Qué son los Bienes y Servicios?

Son aquellos gastos necesarios para el funcionamiento de los entes estatales, los destinados a la reparación de bienes de capital, servicios básicos como electricidad, gas, alquileres de equipos, servicios técnicos y de mantenimiento.

A continuación, se exponen los ítems de mayor relevancia financiera.

	\$ (en millones de pesos)	
BIENES DE CONSUMO	\$63.289,54	
Productos farmacéuticos y medicinales	\$21.088,24	33,3%
Alimentos para personas	\$16.609,93	26,2%
Útiles menores médicos, quirúrgicos y de laboratorio	\$8.515,32	13,5%
Repuestos y accesorios menores de maq.y equipo	\$4.765,52	7,5%
Combustibles y lubricantes	\$4.446,36	7,0%
Petróleo crudo y gas natural	\$1.325,37	2,1%
Compuestos químicos	\$1.088,42	1,7%



Provincia de Tierra del Fuego, Antártida
e Islas del Atlántico Sur
República Argentina
Contaduría General de la Provincia

Para mayor detalle de Gastos en Bienes de Consumo, se adjunta el Anexo I.

¿Que se incluye en intereses y Gastos de Deuda?

Todas las erogaciones que se destinan al pago de intereses, comisiones, impuestos, entre otros vinculados directamente con la deuda pública.

Los intereses y gastos por deuda ascienden a \$ 36.263 millones, incluyendo intereses capitalizados por \$ 20.693 millones en el marco del Convenio N°27.171 Dto Pcial N°3017/25 del Poder Ejecutivo con Caja Previsional Social, por deudas en moneda nacional \$4.764 millones y los intereses y gastos originados en colocación de deuda en moneda extranjera en \$ 10.806 millones (equivalente a U\$S 8.508 millones) correspondiente a la colocación de Bonos Fuego 2027.

¿Qué se incluye en las transferencias?

Son gastos que corresponden a transacciones que no suponen una contraprestación de bienes y/o servicios cuyos importes son no reintegrables por los beneficiarios. Se incluyen las transferidas en especies por la política pública.

Las transferencias corrientes, destinadas a atender gastos corrientes a favor de instituciones sin fines de lucro, cooperativas, y empresas privadas. Se incluyen las becas de estudio, subsidios para el desarrollo de actividades profesionales y de investigación, y ayuda a personas de escasos recursos, jubilaciones, retiros y pensiones.

Las transferencias corrientes (\$613.855 millones) representan el 97% del total de transferencias.

Transferencias corrientes (APP) más significativas	
Jubilaciones y retiros	\$239.153,94
Transferencias a Municipios (incluye coparticipación)	\$211.610,87
Ayudas sociales a personas	\$64.979,29
Pensiones	\$54.273,54
A instituciones de enseñanza	\$32.594,97
Transferencias a empresas privadas	\$5.390,27
Transferencias a gobiernos municipales	\$4.187,71
A otras instituciones públicas nacionales	\$2.868,13
A otras inst cult y soc sin fines lucro	\$2.395,29

Dentro de las Transferencias, la Ayuda Social a Personas se destacan por su mayor participación en esta



Provincia de Tierra del Fuego, Antártida
e Islas del Atlántico Sur
República Argentina
Contaduría General de la Provincia

clasificación del gasto:

Detalle programa / Insumo	\$ (en millones de pesos)
Subsidiar a los usuarios de GLP	\$27.673,60
Programa "Llegó el Gas"	\$12.334,62
Brindar ayuda a escolares	\$8.717,64
Garantizar cobertura medicamentos ambulatorios	\$4.132,64
Garantizar cobertura medicamentos alto costo	\$3.109,46
Brindar asistencia a personas sin cobertura de salud	\$2.906,59
Asegurar y conservar la calidad edilicia	\$2.368,60
Programa Social Provincial "Bienestar TDF"	\$1.415,39
Brindar Soporte Administrativo y Legal-OSEF	\$1.030,18
Programa Fortalecer Comunidad en Territorio	\$675,05
Atender, contener, asistir a personas y familias	\$598,42

Se adjunta el Anexo II para mayor detalle de Ayuda Social a Personas.

¿Qué son los Gastos de Capital?

Son aquellos destinados a la adquisición y producción de bienes por parte del Estado; tales como la construcción de rutas, puentes, obras en materia energética, escuelas, viviendas, entre otras, que mejoran las condiciones de bienestar de la población.

GASTOS DE CAPITAL (APP)	\$ (en millones de pesos)
Inversión Real Directa	\$ 31.694
Transferencias de Capital	\$ 18.487
Inversión Financiera	\$ 1.234
TOTAL	\$ 51.414



Provincia de Tierra del Fuego, Antártida
e Islas del Atlántico Sur
República Argentina
Contaduría General de la Provincia

Gastos de Capital en %

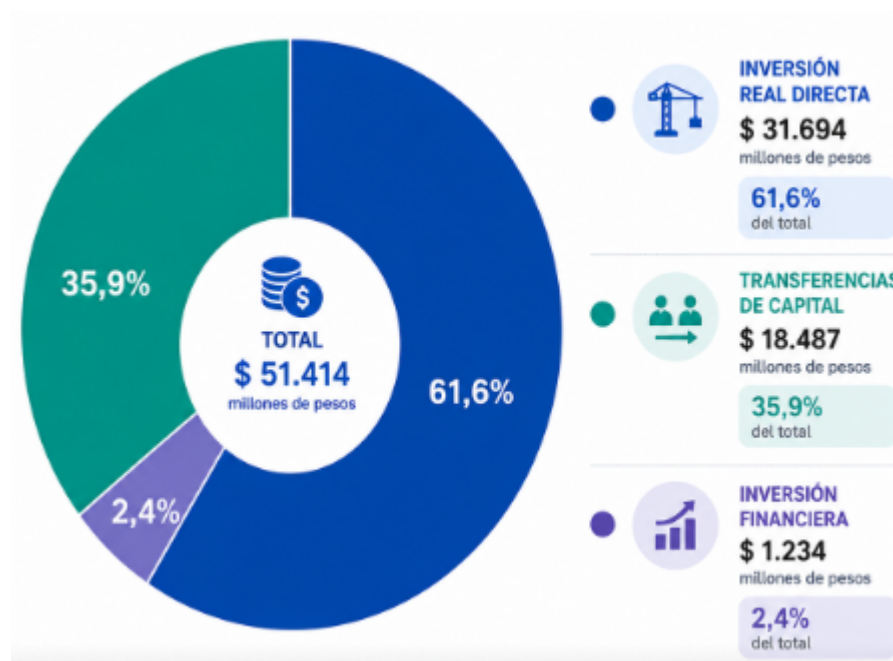

En el gráfico podemos observar que la Inversión Real Directa es el componente de mayor relevancia en el total del gasto de capital, representando el 62%.

¿Qué representan las Transferencias de capital?

Son gastos sin contraprestación, con el objeto de que los diferentes agentes económicos beneficiarios, se capitalicen mediante obras, inversiones reales o financieras. Ejemplos: Programas de construcción de barrios, viviendas, centros deportivos.

El total de Transferencias de Capital de la APP fue de \$18.486,55 millones que se detallan según el siguiente cuadro.

Transferencias de Capital (APP)	
Transferencias a gobiernos municipales	\$18.316,47
A otras inst cult y soc sin fines lucro	\$84,00
Transferencias a personas	\$60,47
Transferencias a cooperativas	\$4,11
Transferencias a empresas privadas	\$2,80
A otras inst cult y soc sin fines lucro	\$84,00



Provincia de Tierra del Fuego, Antártida
e Islas del Atlántico Sur
República Argentina
Contaduría General de la Provincia

A continuación, se detalla el gasto en construcciones por Obras:

CONSTRUCCIONES	
EDUCACIÓN, CULTURA Y DEPORTES	\$ (en millones de pesos)
3465 - Asegurar y conservar la calidad edilicia	\$1.072,61
3868 - Escuela Alicia Moreau de Justo (O.Ej.)	\$105,41
3870 - Escuela 20 - Angela Loig (O.Ej.)	\$27,39
3887 - Escuela 42-Gabriela Mistral	\$23,40
4194 - Obras Edificios Educativos Río Grande	\$31,31
4482 - Centro de Desarrollo Infantil - Ushuaia	\$668,49
4722 - Refacción Polivalente de Arte Ushuaia- Especialidad Música	\$195,35
4733 - Ampliación Colegio Técnico Provincial ANTONIO MARTÍN MARTE - Etapa 3 - Andorra	\$12,90
4734 - Refacción y Refuncionalización en Escuela Especial N°1 "Kayú Chénen" – Ushuaia	\$186,39
3900 - Gimnasio Polideportivo Ushuaia	\$438,39
3905 - Construcción microestadio cubierto RG (O.Ej.)	\$517,28
4011 - Gimnasio Club Social Deportivo y Cultural Luis Garibaldi (O.Ej.)	\$76,44
4464 - Nuevo Gimnasio Tolhuin	\$0,51
4747 - Pintura de cubierta de techo jardín de Infantes N° 14 Caramelos Surtidos	\$17,96
4748 - Pintura de cubierta de techo jardín de Infantes N° 2 Barquito Travieso	\$9,53
4750 - Pintura de cubierta de techo y muros exteriores Escuela Especial N° 1 Kayu Chenen	\$51,87
4755 - Pintura y reacondicionamiento de fachada y cubierta de techo en colegio Provincial Eva Duarte de Peron	\$64,87
4757 - Reposición equipo de calefacción y refacciones vs en el Gimnasio Carlos Lucio Petrina-Ushuaia	\$63,37
4760 - Regularización interna de gas en el Ministerio de Educación B° 60 viv. Tira 10-	\$39,13
4465 - Centro Desarrollo Infantil Tolhuin	\$49,03
4614 - Remodelación y reacondicionamiento Hogar de día Lazos de Amor	\$37,79

ENERGÍA	
4452 - Inst. Serv. gas -barrios RENABAP Margen Sur RG	\$36,21
4632 - Obra CD Torelli Ushuaia	\$916,94
4729 - Montaje de Grupo Generador en Central Termoeléctrica Tolhuin	\$363,33
4620 - Instalación intralote de gas natural 8 de Noviembre-Ushuaia	\$22,65

INFRAESTRUCTURA	
4166 - Mantenimiento de Redes de Agua y Efluentes Cloacales	\$51,50
4241 - Nueva planta de Pre-Tratamiento y Emisario Submarino	\$0,54



Provincia de Tierra del Fuego, Antártida
e Islas del Atlántico Sur
República Argentina
Contaduría General de la Provincia

3978 - Desarrollar la infraestructura de obras y servicios sanitarios	\$1.739,52
4190 - Conexiones intradomiciliarias de gas	\$347,18
3617 - Brindar soporte administrativo y legal- Vialidad	\$106,36
3645 - Brindar soporte administrativo y legal- Dir. Pcial de Puertos	\$89,20
3643 - Incrementar la capacidad analítica del laboratorio	\$11,75
4020 - Ejecutar Programas de Infraestructura Turística	\$272,00

SEGURIDAD

4191 - Comisaría de la Mujer Río Grande	\$221,78
-----------------------------------------	----------

VIVIENDA

4381 - Programa casa propia - 42 viviendas - macizos 61, 69 y 74 - urp	\$193,23
4382 - programa casa propia - 72 viviendas - macizos 161 y 162 - urp	\$494,49
4383 - programa casa propia - 42 viviendas - macizos 155, 159 y 160 - urp	\$903,84
4384 - programa casa propia - 54 viviendas - macizos 153 y 156 - urp	\$773,83
4389 - programa casa propia - 84 viviendas - macizos g 138	\$1.605,01
4390 - programa casa propia - 120 viviendas - macizos g 100 y g 171	\$1.697,65
4086 - 48 viviendas APEL - ushuaia	\$0,03
4087 - 54 Viviendas Bº Malvinas Argentinas Río Grande	\$5,22
4088 - 54 Viviendas Bº Malvinas Argentinas sección E Macizo 62 – P 7 – Macizo 92 – P 3 – Macizo 106 – P1 – Macizo 112 – P 1	\$89,90
4118 - Prosecución 55 viviendas Tolhuin	\$0,02
4270 - Integración socio - urbana, Barrio 11 de Noviembre	\$3,38
4144 - Escaleras de emergencia - Chacra IV - macizo j1 - etapa 4 - Río grande	\$0,26
4145 - Escaleras de emergencia - Chacra IV - macizo j1 - etapa 5 - Río grande	\$0,90
4481 - Programa casa propia - casa activa - macizo 143 - urp - Ushuaia	\$89,74
4504 - Demasía - Escaleras de emergencia - chacra IV - Macizo J1 - Etapa 4 - Río Grande	\$16,66
4505 - Demasía - Escaleras de emergencia - chacra IV - Macizo J1 - Etapa 5 - Río Grande	\$15,76
4635 - PROGRAMA CASA PROPIA - 42 VIVIENDAS - MACIZOS 155, 159 y 160 - Demasías Macizo 160	\$101,11

SALUD

4656 - Tendido de redes de agua y cloaca Chacra VIII – Río Grande	\$244,00
3862 - Guardia del HRRG (O.Ej.)	\$9,18
4013 - HOSPITAL REGIONAL USHUAIA (Etapa 2)	\$5.859,32
4723 - Remodelación y reacondicionamiento Nueva Sede Centro de Salud Mental Río Grande	\$100,93



Provincia de Tierra del Fuego, Antártida
e Islas del Atlántico Sur
República Argentina
Contaduría General de la Provincia

¿Qué es la Inversión Financiera?

Son aportes de capital, compra de acciones o valores de empresas públicas, instituciones nacionales e internacionales, concesión de préstamos a corto y largo plazo que se realiza con el objetivo de una política económica, no para obtener liquidez.

La inversión financiera en el año 2025 fue de \$1.233,73 millones representado el 2,4% de los gastos de capital, según el siguiente detalle:

- \$ 616 millones en Préstamos a Largo Plazo, Instituciones Descentralizadas y el Sector Privado.
- \$ 617 millones en Acciones y Aportes de Capital, destinado a Empresas Públicas y Fondos Fiduciarios del SPNF.



Provincia de Tierra del Fuego, Antártida
e Islas del Atlántico Sur
República Argentina
Contaduría General de la Provincia

Capítulo IV - Resultados

Una vez comentado acerca de los ingresos que recauda el Estado y los gastos que se llevan a cabo, estamos en condiciones de poder definir distintos tipos de resultados:

-Resultado económico: Es la diferencia entre los ingresos corrientes y los gastos corrientes. Cuando el resultado sea mayor que cero, hablaremos de Ahorro, y cuando sea menor a cero de Desahorro.

-Resultado Financiero: Es la diferencia entre ingresos (corrientes y de capital) y gastos (corrientes y de capital). El resultado puede ser un Ahorro/Superávit (ingresos > egresos) o un Desahorro/Déficit (ingresos < egresos) de la gestión presupuestaria.

¿Qué es un déficit o superávit fiscal?

La diferencia entre los ingresos que recauda el Estado y los gastos que se llevan a cabo definen la situación fiscal, la cual puede ser deficitaria o superavitaria.

En el caso que haya un Déficit Fiscal en el ejercicio económico, significa que los gastos (corrientes + capital) son mayores que los ingresos (corrientes + capital) del periodo. Caso contrario, se trata de un Superávit Fiscal.

¿Cómo se financia un déficit fiscal?

A través de las Fuentes Financieras, que es una de las cuentas de financiamiento presupuestario.

Fuentes de recursos: excedentes de ejercicios anteriores, venta de títulos y valores, de acciones, recupero de préstamos, endeudamiento público en mercados financieros internos y externos (a corto y a largo plazo), considerando además como fuente, el crédito de los proveedores otorgados al estado (cuenta corriente).

¿Y en el caso de que se genere superávit fiscal?

En este caso, tenemos Aplicaciones financieras que reflejan el destino de este excedente en inversión en activos financieros con el fin de obtener rentabilidad, administrar liquidez, así como también su utilización en la cancelación de deuda de ejercicios anteriores.

¿Qué es el Financiamiento Neto?

Es la diferencia entre fuentes y aplicaciones financieras.

Si el resultado financiero es deficitario.



Provincia de Tierra del Fuego, Antártida
e Islas del Atlántico Sur
República Argentina
Contaduría General de la Provincia

¿Cuál es el signo del Financiamiento Neto?

Ingresos totales = Ingresos Corrientes + Ingresos de Capital

Gastos Totales = Gastos Corrientes + Gastos Capital

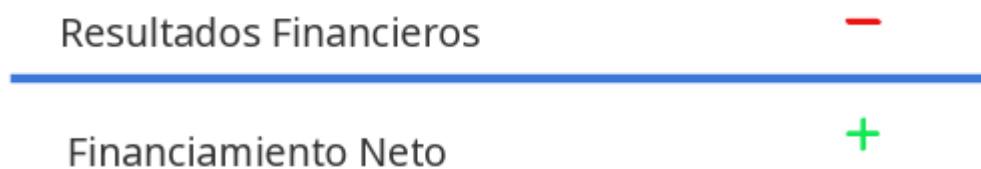
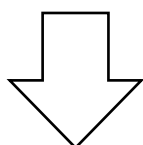
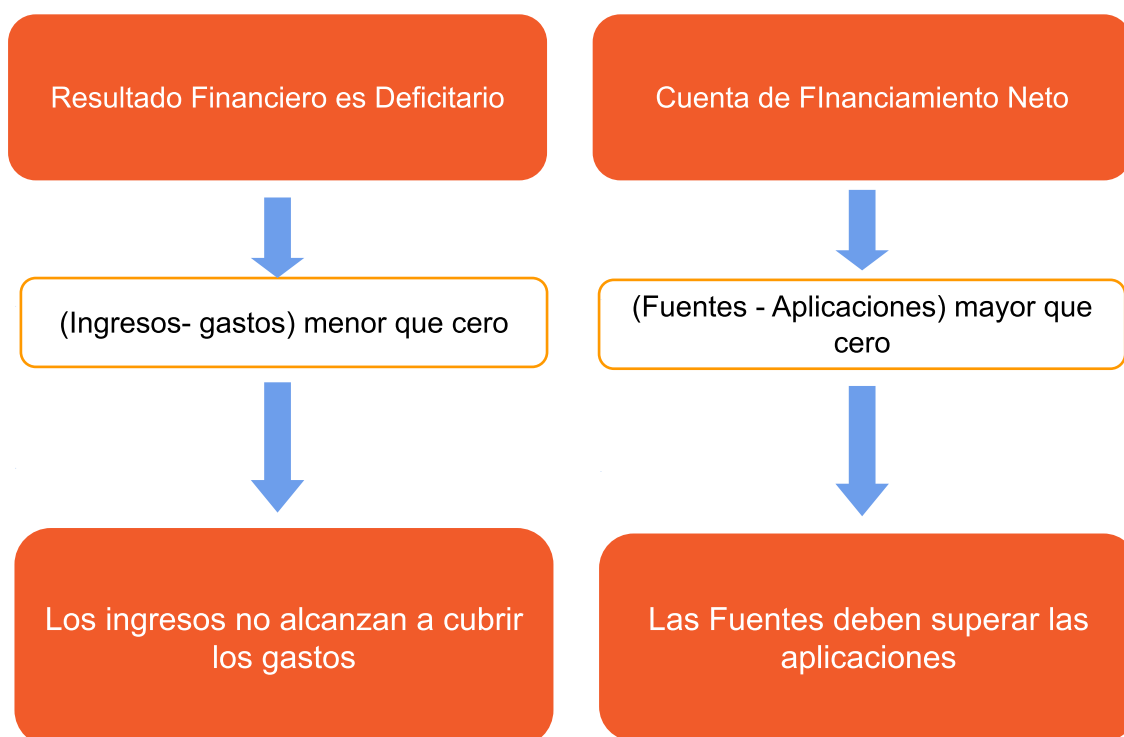

Resultados del Ejercicio 2025(en base devengado y pagado)

Se detallan los resultados obtenidos en la Administración Pública Provincial en el ejercicio 2025 discriminados según los conceptos anteriormente explicados:

Resultado Económico (en millones de pesos) = DESAHORRO FINANCIERO



Provincia de Tierra del Fuego, Antártida
e Islas del Atlántico Sur
República Argentina
Contaduría General de la Provincia

	DEVENGADO	PAGADO
I. INGRESOS CORRIENTES	\$1.751.448	\$1.659.244
II. GASTOS CORRIENTES	\$1.820.192	\$1.585.166
III. RESULTADO ECONÓMICO: AHORRO/DESAHORRO	\$-68.744	\$-74.078

Resultados Financiero (en millones de pesos) = **DESAHORRO FINANCIERO/SUPERAVIT FISCAL**

Ingresos Totales	\$1.927.591	\$1.821.884
Gastos Totales	\$2.037.579	\$1.774.805
Resultado Financiero	\$-109.988	\$47.079

La diferencia resultante **Desahorro/Ahorro** se justifica de la siguiente manera:

Fuentes Financieras	\$ 518.975	\$246.676
Aplicaciones Financieras	\$408.987	\$293.756
Resultado neto de la cuenta de financiamiento	\$109.988	\$ -47.079



Provincia de Tierra del Fuego, Antártida
e Islas del Atlántico Sur
República Argentina
Contaduría General de la Provincia

Capítulo V - Gastos por Finalidad y Función

¿A qué se destina el gasto?

Servicios Sociales	Seguridad social, educación y cultura, salud, promoción y asistencia social, Vivienda y urbanismo, Agua potable y alcantarillado, Trabajo, Ciencia y Técnica
Servicios Económicos	Energía y minería, Transporte, Agricultura, ganadería y recursos naturales, Comunicaciones, Ecología y medio ambiente, Industria, Comercio, turismo y otros servicios.
Deuda Pública	Gastos destinados a atender los intereses y gastos de la deuda pública interna y externa
Administración Gubernamental	Acciones propias del Estado como: legislativa, justicia, relaciones interiores, exteriores, administración general, Control de la gestión, Información y estadísticas básicas y Administración Fiscal.
Servicios de Defensa y Seguridad	Mantenimiento del orden público interno, defensa nacional, sistema penal e inteligencia.

El gasto por finalidad y función se presenta para el total del Sector Público no Financiero, lo cual incluye Administración Central, Organismos Descentralizados, Organismos de Seguridad Social, Fondos Fiduciarios y Empresas del Estado con participación mayoritaria.

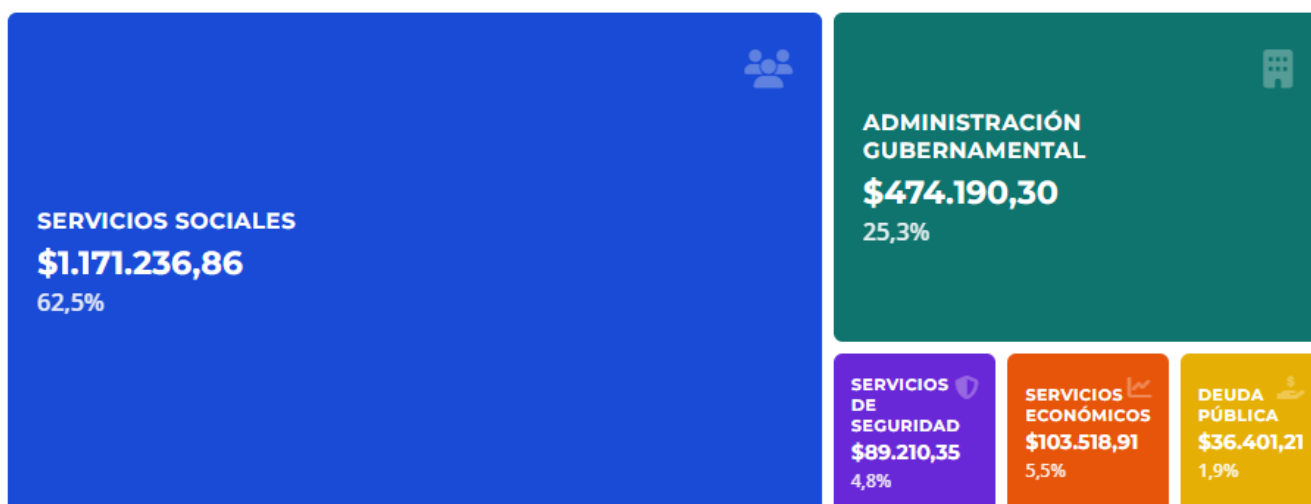

(en millones de pesos y participación % sobre el presupuesto ejecutado consolidado 2025)



Provincia de Tierra del Fuego, Antártida
e Islas del Atlántico Sur
República Argentina
Contaduría General de la Provincia

Servicios Sociales

Por un total de \$1.171.236,86 millones equivalen al 62,5 % del Gasto Total.

Destacándose la función de Educación y Cultura por \$456.907,08 millones, seguidos por Salud con \$ 314.908.10 millones y luego la Seguridad Social (jubilaciones, pensiones y asignaciones familiares) con \$290.261,55 millones.

Dentro de la función Salud, podemos destacar \$ 5.859,32 millones Hospital Regional de Ushuaia (Etapa 2)



Administración Gubernamental

Por un total \$ 474.190,30 millones equivalen al 25,3% del Gasto Total.





Provincia de Tierra del Fuego, Antártida
e Islas del Atlántico Sur
República Argentina
Contaduría General de la Provincia

Sus funciones más representativas son Relaciones Interiores por \$228.246,35 millones (correspondiente a las transferencias a Municipios), la Administración General por \$103.930,12 millones y Judicial por \$86.276,72 millones.

Servicios Económicos

- Por un total \$103.518,91 millones equivalen al 5,5 % del Gasto Total.
- Se destaca la función de Energía por un monto de \$ 44.632,90 millones, y la función de Transporte por un monto de \$ 23.015,09 millones.



Servicios Seguridad

Por un total \$89.210,35 millones equivalen al 4,8 % del Gasto Total.





Provincia de Tierra del Fuego, Antártida
e Islas del Atlántico Sur
República Argentina
Contaduría General de la Provincia

Deuda Pública



Se atendieron gastos e intereses por un monto de \$36.401,21 millones equivalen al 1,9 % del Gasto Total.



Provincia de Tierra del Fuego, Antártida
e Islas del Atlántico Sur
República Argentina
Contaduría General de la Provincia

Capítulo VI - Estado de situación de la deuda pública

Previo a comentar la situación de la deuda pública al 31 de diciembre de 2025, corresponde definir algunos conceptos que les permitirá interpretar el contenido de este capítulo.

¿Qué es la deuda pública?

Son las obligaciones contractuales que asume el Estado por el uso del crédito público.

El crédito público es la capacidad que tiene el Estado de endeudarse para captar medios de financiamiento con el fin de realizar inversiones, atender necesidades particulares de la ciudadanía o reestructurar sus pasivos.

Estas operaciones comprometen tanto al ejercicio actual como futuros.

¿Quién autoriza los endeudamientos?

“La Legislatura podrá autorizar, mediante leyes especiales la captación de empréstito, o la emisión de títulos públicos con base y objeto determinados.” (...) (art n° 70 Constitución Provincial)

¿Cualquier gasto se puede financiar con crédito público?

Quedan excluidos los gastos de consumo como el pago de remuneraciones, servicios y bienes de consumo.



Provincia de Tierra del Fuego, Antártida
e Islas del Atlántico Sur
República Argentina
Contaduría General de la Provincia

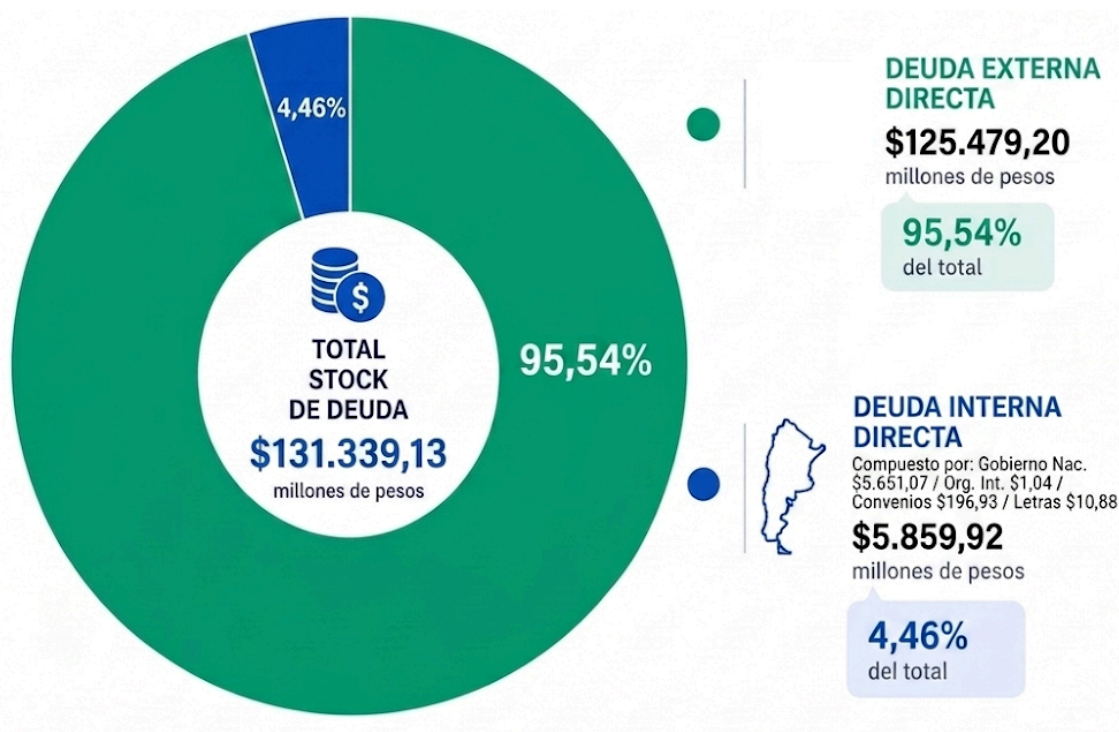

El total del Stock de Deuda al 31/12/25 ascendía a \$131.339,13 millones. De los cuales el 95% corresponde al endeudamiento en Dólares por los Bonos Fuego 2027.

Cabe destacar que el Stock de Deuda de la Administración Pública Provincial no incluye deudas entre organismos del mismo sector, por lo que no se exponen \$ 267.033 millones CPSPTF Ley N° 478 y 1068 y convenios por refinanciación \$62.413 millones. Entre organismos descentralizados por \$ 6.865 millones.

Comparando la evolución de la deuda con el año inmediato anterior, los montos (valores nominales) son los siguientes:

Comparativo Stock de Deuda.			\$ (en millones de pesos)	
			2025	2024
Deuda Interna Directa	Gobierno Nacional	5.651,07	7.569,08	
	Organismos Internacionales	1,04	1,04	
	Deuda Consolidada - Convenios Letras	196,93 10,88	1.254,23 10,88	
Deuda Externa Directa	Bonos Fuego 2027	125.479,20	101.136,00	
Totales		131.339,13	109.971,23	



Provincia de Tierra del Fuego, Antártida
e Islas del Atlántico Sur
República Argentina
Contaduría General de la Provincia

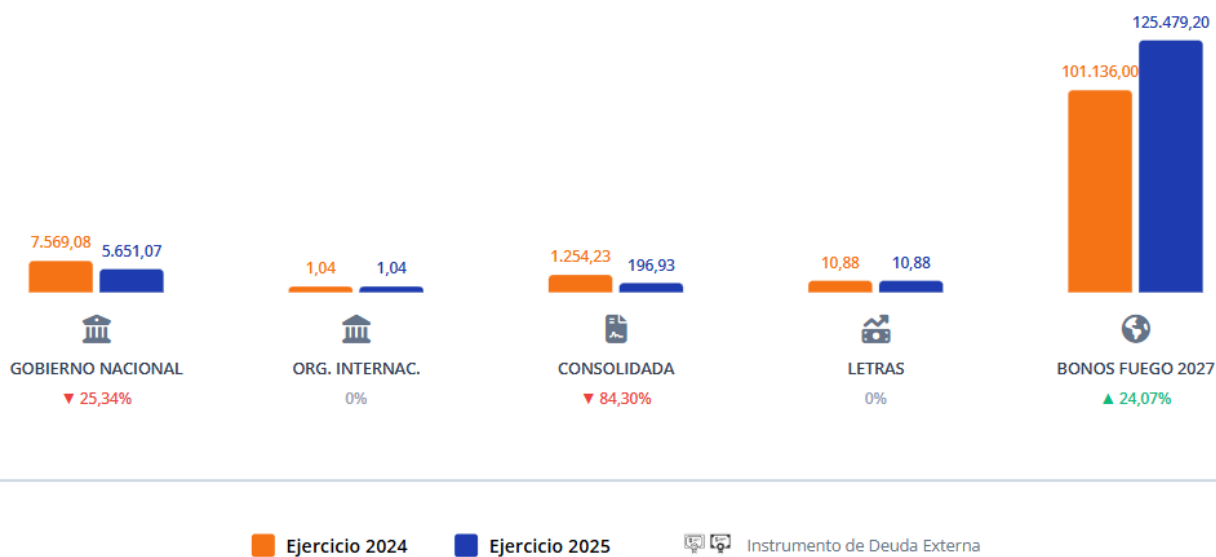

Las principales causas de variación de Deuda se debe a la cotización del dólar divisa de \$1.032,50 en Dic.-24 a \$1.459,42 en Dic-25; y por otro lado al incremento del Índice de Costo de la Construcción utilizados para el cálculo de intereses en préstamos del Fondo Fiduciario de Infraestructura Nacional.

Es importante destacar que durante el Ejercicio 2025, se canceló la deuda por la Adquisición Adquisición Helicóptero BELL 427.



Provincia de Tierra del Fuego, Antártida
e Islas del Atlántico Sur
República Argentina
Contaduría General de la Provincia

Capítulo VII – Estados Contables

De acuerdo con lo establecido en la Resolución de la Contaduría General de la Provincia N°163/2021 se deberán presentar el Estado de Situación Patrimonial, Estado de Recursos y Gastos y Estado de Evolución del Patrimonio Neto.

A partir de la entrada en vigencia de la mencionada Resolución, se aporta nueva información, la cual puede ser considerada por el ciudadano, otorgando una mayor transparencia a la gestión.

A fin de realizar una correcta lectura de la información que aquí se expone es importante considerar que el balance y el estado de resultados del ejercicio, se confecciona con los criterios contables establecidos por la Contaduría, determinando un resultado del ejercicio “contable-patrimonial” que puede ser diferente al resultado presupuestario (déficit fiscal o superávit fiscal).

A continuación, se presentan los Estados Contables de la Administración Pública Provincial.

¿Cuál es el Balance General?

Es el Estado de Situación Patrimonial que refleja los activos, los pasivos y el patrimonio neto de toda la Administración Central.

Entre los activos encontramos: las disponibilidades, créditos, bienes inmuebles, muebles, intangibles, rodados, maquinaria, etc.

Estos activos, que se exponen en el balance a través de rubros contables cuentan con su propia valuación, en virtud de las características propias de cada bien. Por ejemplo, tendremos vehículos (rubro bienes de uso), los cuales se encuentran valuados a su costo de adquisición (histórico) sin contemplar amortizaciones (excepto en los organismos cuya actividad principal sea la comercial, que por normativa deben determinarlas) o por ejemplo edificios que actualmente se encuentran valuados a un valor insignificante en el activo, cuando en realidad su valor de mercado es altamente superior.

Dentro de los pasivos citamos los diferentes tipos de deudas según el acreedor u origen de la misma, a saber: proveedores, fiscales, sociales, coparticipación provincial, deuda externa, etc.

Del mismo modo que en los Activos, los pasivos se valúan con su propio criterio, en virtud de las características propias de la deuda, es decir, tipo de cambio, intereses por mora, actualización por coeficiente específico, etc. En este caso se registran en la contabilidad estos valores, a fin de contar con la información actualizada.



Provincia de Tierra del Fuego, Antártida
e Islas del Atlántico Sur
República Argentina
Contaduría General de la Provincia



El *Patrimonio Neto* es la diferencia entre el Activo y el Pasivo, que no es más que otra manera de interpretar el gráfico que refleja la identidad contable básica.

El Patrimonio Neto del ejercicio 2025 es negativo, respetando la ecuación básica ($A=P-PN$) el cual se genera por tener un pasivo compuesto principalmente por compromisos adquiridos en moneda extranjera cuyo valor se actualiza al cierre del ejercicio, tal como se explicó anteriormente. A su vez, los bienes de uso que conforman el Activo, en general se encuentran valuados a su costo de adquisición (histórico).

Estado de Recursos y Gastos

¿Qué es el Estado de Recursos y Gastos Corrientes?

En este estado se exponen los ingresos y gastos corrientes devengados en el ejercicio. Con relación a los ingresos, se encuentran: los ingresos tributarios, contribuciones a la seguridad social, ingresos no tributarios (tasas, derechos), venta de bienes y servicios de la Administración Pública, intereses y dividendos a favor de la Administración, diferencias de tipo de cambio y cotización positiva, transferencias recibidas del sector privado, público y del sector externo.

En cuanto a gasto, se mencionan los gastos de consumo, prestaciones de la seguridad social, transferencias otorgadas a diversos sectores, rentas de la propiedad, pérdidas por juicios, y por diferencia de tipo de cambio y de cotización.

De la resta de los recursos y de los gastos surge el resultado del ejercicio. En el año 2025 el resultado del ejercicio del sector público provincial fue negativo en \$126.653 millones. Esto es así porque la técnica contable de la determinación del resultado del ejercicio, establece la eliminación de los recursos y gastos entre los mismos organismos que componen la administración. Por ejemplo, el gasto figurativo realizado desde el Poder Ejecutivo a los demás poderes de la administración central, que para estos son recursos, se eliminan del estado de resultados al consolidar la información.



Provincia de Tierra del Fuego, Antártida
e Islas del Atlántico Sur
República Argentina
Contaduría General de la Provincia

SECTOR PÚBLICO PROVINCIAL NO FINANCIERO

Periodo Iniciado el 01 de Enero de 2025 y finalizado el 31 de Diciembre de 2025

ESTADO DE SITUACIÓN PATRIMONIAL (BALANCE GENERAL)				
ADMINISTRACIÓN PÚBLICA PROVINCIAL				
	ADMINISTRACIÓN CENTRAL	ORGANISMOS SEGURIDAD SOCIAL	ELIMINACIÓN	TOTAL CONSOLIDADO
ACTIVO				
ACTIVO CORRIENTE				
Disponibilidades	-25.354.456.550	4.607.473.349		-20.746.983.201
Inversiones Financieras	384.280.888	4.333.581		388.614.469
Créditos	38.845.870.559	54.731.437.032	-35.336.024.228	58.241.283.364
Bienes de cambio y/o consumo	5.232.459			5.232.459
Otros Activos	1.399.820.009			1.399.820.009
TOTAL ACTIVO CORRIENTE	15.280.747.365	59.343.243.961	-35.336.024.228	39.287.967.099
ACTIVO NO CORRIENTE				
Inversiones a largo plazo	86.611.033.099			86.611.033.099
Créditos a largo plazo	9.991.910.583	329.694.075.966	-329.576.568.530	10.109.418.019
Bienes de Uso	56.306.032.783	954.704.247		57.260.737.031
Bienes Intangibles	954.947.420	29.559.270		984.506.690
Otros Activos		16.861.000		16.861.000
TOTAL ACTIVO NO CORRIENTE	153.863.923.885	330.695.200.483	-329.576.568.530	154.982.555.838
TOTAL ACTIVO	169.144.671.250	390.038.444.445	-364.912.592.758	194.270.522.937
PASIVO				
PASIVO CORRIENTE				
Deudas a corto plazo	189.642.808.610	29.280.851.109	-38.863.274.358	180.060.385.360
Endeudamiento público a corto plazo	62.441.762.835	3	-24.789.574.798	37.652.188.040
Fondos de Terceros y en Garantía	1.014.468.197	281.698.169	-471.532.729	824.633.637
Previsiones y reservas a técnicas a corto plazo		47.493.851		47.493.851
Otros pasivos a corto plazo	2.863.361.251	32	-21.987.372	2.841.373.911
TOTAL PASIVO CORRIENTE	255.962.400.893	29.610.043.163	-64.146.369.257	221.426.074.800
PASIVO NO CORRIENTE				
Deuda a largo plazo	526.689.563			526.689.563
Endeudamiento público a largo plazo	400.577.912.111		-300.744.244.584	99.833.667.527
Previsiones y reservas técnicas a largo plazo				0
Otros pasivos a largo plazo	44.624.824.080			44.624.824.080
TOTAL PASIVO NO CORRIENTE	445.729.425.753	0	-300.744.244.584	144.985.181.169
TOTAL PASIVO	701.691.826.646	29.610.043.163	-364.890.613.841	366.411.255.969
PATRIMONIO NETO	-532.547.155.396	360.428.401.281	-21.978.917	-172.140.733.032
TOTAL PASIVO + PATRIMONIO NETO	169.144.671.250	390.038.444.444	-364.912.592.758	194.270.522.937



Provincia de Tierra del Fuego, Antártida
e Islas del Atlántico Sur
República Argentina
Contaduría General de la Provincia

SECTOR PÚBLICO PROVINCIAL NO FINANCIERO

ESTADO DE RECURSOS Y GASTOS DEL EJERCICIO 2026				
ADMINISTRACIÓN PÚBLICA PROVINCIAL				
	ADMINISTRACIÓN CENTRAL	ORGANISMOS SEGURIDAD SOCIAL	ELIMINACIÓN	TOTAL CONSOLIDADO
RECURSOS	1.268.842.168.848	360.761.380.808	-78.688.897.407	1.528.883.842.148
INGRESOS CORRIENTES	1.208.767.874.110	360.761.380.808	-78.688.897.407	1.480.809.467.309
Ingresos Tributarios	880.124.686.886	572.423.296	0	880.888.888.280
Impuestos sobre los Ingresos, las utilidades y las ganancias de	78.695.987			78.695.987
Impuesto sobre la propiedad/patrimonio	12.722.562.767			12.722.562.767
Impuesto sobre Producción, el Consumo y Transacciones	313.837.537.663	572.423.296		314.409.960.959
Impuestos sobre el comercio exterior y transacciones				0
Régimen de Coparticipación Federal	621.891.310.969			621.891.310.969
Regímenes especiales	31.587.346.818			31.587.346.818
Otros Impuestos	7.111.761			7.111.761
Ingresos no tributarios	170.061.673.887	218.031.144	0	170.277.806.131
Tasas y Tarifas	90.959.803.846			90.959.803.846
Derechos	8.112.798.576			8.112.798.576
Primas				0
Regalias	39.570.897.835			39.570.897.835
Alquileres	27.267.450			27.267.450
Multas	688.678.241			688.678.241
Otros Ingresos	30.702.128.039	216.031.144		30.918.159.184
Contribuciones sociales	0	278.388.143.160	-11.207.047.144	268.181.096.008
Contribuciones a la seguridad social		265.673.751.904		265.673.751.904
Otras Contribuciones sociales		13.714.391.246	-11.207.047.144	2.507.344.102
Venta de bienes y servicios	20.888.029.467	0	0	20.888.029.467
Ventas de bienes				
Ventas de Servicios	20.967.599.658			20.967.599.658
Otras ventas de bienes y servicios	429.799			429.799
Ingresos de operación	0	0	0	0
Venta de Bienes				
Venta de Servicios				
Otros Ingresos de Operación				
Rentas de la Propiedad	6.071.236.702	4.048.487.866	-1.104.738.687	8.012.898.070
Rentas de inversiones y de colocación de efectivo	5.071.236.702	3.766.038.935	-1.104.738.587	7.732.537.051
Alquileres y derechos sobre bienes		280.459.020		280.459.020
Otros Ingresos de propiedad				
Transferencias	28.388.270.899	0	0	28.388.270.899
Transferencias del Sector Privado	2.816.579.750			2.816.579.750
Transferencias del Sector Público	25.569.691.248			25.569.691.248
Transferencias del Sector Externo	0			0
Otras Transferencias	0			0
Otros Ingresos	4.148.287.001	88.628.286.081	-88.288.111.678	4.388.470.386
Resultados positivos por tenencia	1.929.938.784	240.173.385		2.170.112.169
Resultados por exposición a la inflación				
Resultados por Ventas de Inversiones	2.216.252.747			2.216.252.747
Resultados por Ventas de Activos Fijos e Intangibles				
Resultados por Ventas de Otros Activos				
Otros Ingresos y resultados positivos	105.469	66.288.111.676	-66.288.111.676	105.469
CONTRIBUCIONES INTRA-SECTOR PÚBLICO RECIBIDAS	48.084.184.838	0	0	48.084.184.838
Contribuciones recibidas	12.184.338.180	0	0	12.184.338.180
Contribuciones corrientes	2.305.227.092	0	0	2.305.227.092
Contribuciones de capital	3.609.924.717	0	0	3.609.924.717
Contribuciones para aplicaciones financieras	6.249.187.351	0	0	6.249.187.351
Resultados sector público provincial	36.818.846.878			36.818.846.878



Provincia de Tierra del Fuego, Antártida
e Islas del Atlántico Sur
República Argentina
Contaduría General de la Provincia

ESTADO DE RECURSOS Y GASTOS DEL EJERCICIO 2026				
ADMINISTRACIÓN PÚBLICA PROVINCIAL				
	ADMINISTRACIÓN CENTRAL	ORGANISMOS SEGURIDAD SOCIAL	ELIMINACIÓN	TOTAL CONSOLIDADO
GASTOS	1.481.248.188.838	288.800.402.680	-104.203.382.857	1.866.848.218.371
GASTOS CORRIENTES	1.448.888.804.798	288.800.402.680	-104.092.327.148	1.814.174.880.240
Gastos de funcionamiento/consumo	808.867.860.071	6.918.308.431	0	814.778.868.602
Gastos en Personal / Remuneraciones	820.385.464.720	4.931.718.480		825.317.183.201
Bienes de Consumo	35.609.012.361	39.272.193		35.648.284.554
Servicios No Personales	52.559.525.221	948.318.759		53.507.843.979
Depreciación / Consumo de activo fijo y bienes intangibles				
Pérdidas por deterioro y desvalorización de activo fijo y bienes	77.442.264			77.442.264
Incobrabilidades y desvalorización de inversiones y cuentas a	224.161.718			224.161.718
Cargos por provisiones y reservas técnicas				
Otros Gastos de Consumo	2.043.788			2.043.788
Gastos de operación	0	33.810.231	0	33.810.231
Gastos en Personal / Remuneraciones				0
Bienes de Consumo				0
Servicios No Personales				0
Depreciación / Consumo de activo fijo y bienes intangibles				0
Pérdidas por deterioro y desvalorización de activo fijo y bienes				0
Desvalorización o pérdidas de inventarios		33.149.432		33.149.432
Incobrabilidades y desvalorización de inversiones y cuentas a		760.798		760.798
Cargos por provisiones y reservas técnicas				0
Otros Gastos de Operación				0
Rentas de la propiedad	38.220.681.806	0	-22.063.682.868	14.167.028.847
Intereses sobre endeudamiento público	36.220.591.605		-22.053.562.958	14.167.028.647
Comisiones y gastos sobre endeudamiento público				
Otros gastos financieros				
Prestaciones de la seguridad social	30.822.177.133	282.626.826.817	0	293.147.802.850
Transferencias	334.107.078.624	16.864.421	0	334.123.032.844
Transferencias al Sector Privado	101.094.529.685	15.954.421		101.110.484.106
Transferencias al Sector Público	233.012.548.838			233.012.548.838
Transferencias al Sector Externo				0
Otras Transferencias				0
Otros Gastos	138.868.307.486	106.602.690	-82.038.784.190	67.828.145.986
Resultados negativos por tenencia	133.559.232.472	105.602.690	-82.038.764.190	51.626.070.972
Resultados por exposición a la inflación				
Pérdidas de inversiones en acciones y participación de los				
Resultados negativos de inversiones	22.635.972			22.635.972
Pérdida por Ventas de Activos Fijos e Intangibles				
Pérdida por Ventas de Otros Activos				
Costo de ventas de bienes y servicios				
Resultados por Canjes				
Descuentos y bonificaciones otorgadas				
Otros Gastos y resultados negativos	6.277.439.021			6.277.439.021
CONTRIBUCIONES INTRA-SECTOR PÚBLICO	41.682.383.840	0	-111.066.709	41.471.338.132
Contribuciones otorgadas	40.901.678.178	0	-111.066.709	40.790.623.467
Contribuciones figurativas corrientes	40.901.678.178		-111.066.709	40.790.623.467
Contribuciones figurativas de capital				
Contribuciones figurativas para aplicaciones financieras				
Resultados sector público provincial	680.814.886			680.814.886
TOTAL RESULTADO DEL EJERCICIO	-234.407.038.890	82.160.878.018	26.803.486.460	-128.862.678.224



Provincia de Tierra del Fuego, Antártida
e Islas del Atlántico Sur
República Argentina
Contaduría General de la Provincia

Anexo I – Bienes de Consumo

	Monto en Millones de pesos	
TOTAL	63.289,54	100%
Productos farmacéuticos y medicinales	21.088,24	33,32%
Alimentos para personas	16.609,93	26,24%
Ut. menores médicos, quirúrgico y de lab.	8.515,32	13,45%
Repuestos y acc. menores de maq.y equipo	4.765,52	7,53%
Combustibles y lubricantes	4.446,36	7,03%
Petróleo crudo y gas natural	1.325,37	2,09%
Compuestos químicos	1.088,42	1,72%
Prendas de vestir	992,25	1,57%
Elementos de limpieza	763,47	1,21%
Útiles y materiales eléctricos	576,90	0,91%
Productos de material plástico	384,63	0,61%
Cubiertas y cámaras de aire	298,39	0,47%
Otros n.e.p.(Otros bienes de consumo)	297,35	0,47%
Útiles de escritorio, oficina y enseñanza	262,93	0,42%
Productos de papel y cartón	244,26	0,39%
Tintas, pinturas y colorantes	175,25	0,28%
Papel y carton	165,41	0,26%
Otros n.e.p.(Prod. quim; comb. y lub.)	152,55	0,24%
Productos ferrosos	145,83	0,23%
Material de seguridad	119,73	0,19%
Otros n.e.p.(Productos metalicos)	118,16	0,19%
Utensilios de cocina y comedor	94,90	0,15%
Herramientas menores	84,78	0,13%
Papel para computación	69,48	0,11%
Productos de artes gráficas	61,76	0,10%
Confecciones textiles	59,66	0,09%
Madera, corcho y sus manufacturas	55,84	0,09%
Piedra, arcilla y arena	53,98	0,09%
Estructuras metálicas acabadas	53,51	0,08%
Hilados y telas	47,12	0,07%
Otros n.e.p.(Textiles y vestuarios)	37,83	0,06%
Alimentos para animales	25,24	0,04%
Productos de cemento, asbesto y yeso	22,06	0,03%
Otros n.e.p.(Productos de cuero y caucho)	13,56	0,02%
Productos de loza y porcelana	12,98	0,02%



Provincia de Tierra del Fuego, Antártida
e Islas del Atlántico Sur
República Argentina
Contaduría General de la Provincia

Específicos veterinarios	10,61	0,02%
Productos de vidrio	10,47	0,02%
Libros, revistas y periódicos	8,05	0,01%
Productos no ferrosos	7,72	0,01%
Otros n.e.p.(Prod. papel, carton e imp.)	6,78	0,01%
Cemento, cal y yeso	5,61	0,01%
Productos de arcilla y cerámica	2,50	0,00%
Otros n.e.p.(Prod. alim; agrop. y forest.)	2,44	0,00%
Artículos de cuero	1,60	0,00%
Otros n.e.p.(Prod. minerales no metalicos)	1,24	0,00%
Cueros y pieles	1,15	0,00%
Abonos y fertilizantes	1,02	0,00%
Artículos de caucho	0,99	0,00%
Otros n.e.p.(Minerales)	0,26	0,00%
Productos agroforestales	0,09	0,00%
Carbón mineral	0,02	0,00%
Productos pecuarios	0,00	0,00%

Anexo II – Ayuda social a personas

Detalle programa / Insumo	Monto en millones de pesos
Subsidiar a los usuarios de GLP	\$27.673,60
Programa "Llegó el Gas"	\$12.334,62
Brindar ayuda a escolares	\$8.717,64
Garantizar cobertura medicamentos ambulatorios	\$4.132,64
Garantizar cobertura medicamentos alto costo	\$3.109,46
Brindar asistencia a personas sin cobertura de sal	\$2.906,59
Asegurar y conservar la calidad edilicia	\$2.368,60
Programa Social Provincial "Bienestar TDF"	\$1.415,39
Brindar Soporte Administrativo y Legal-OSEF	\$1.030,18
Programa Fortalecer Comunidad en Territorio	\$675,05
Atender, contener, asistir a personas y familias e	\$598,42
Desarrollar la política Antártica y de Malvinas	\$73,06
“Programa Provincial de Intervención Directa y Asi	\$68,61
Brindar asistencia en la materia en caso de Emerge	\$32,92
Desarrollar Programa de fortalecimiento de empleab	\$29,60
Brindar soporte administrativo y legal Energía	\$28,92
Brindar Soporte Administrativo y Financiero	\$20,03



Provincia de Tierra del Fuego, Antártida
e Islas del Atlántico Sur
República Argentina
Contaduría General de la Provincia

Programa de Ayudas Urgentes - Plan Nacional Accion	\$15,55
Brindar soporte administrativo y legal	\$3,63
Pensiones por vejez	\$1,37
Crear espacios, programas, proyectos y trayectos f	\$1,26
Subsidiar a los usuarios de GLP	\$27.673,60
Programa "Llegó el Gas"	\$12.334,62
Brindar ayuda a escolares	\$8.717,64
Garantizar cobertura medicamentos ambulatorios	\$4.132,64
Garantizar cobertura medicamentos alto costo	\$3.109,46
Brindar asistencia a personas sin cobertura de sal	\$2.906,59
Asegurar y conservar la calidad edilicia	\$2.368,60
Programa Social Provincial "Bienestar TDF"	\$1.415,39
Brindar Soporte Administrativo y Legal-OSEF	\$1.030,18
Programa Fortalecer Comunidad en Territorio	\$675,05
Atender, contener, asistir a personas y familias e	\$598,42
Desarrollar la política Antártica y de Malvinas	\$73,06
“Programa Provincial de Intervención Directa y Asi	\$68,61
Brindar asistencia en la materia en caso de Emerge	\$32,92
Desarrollar Programa de fortalecimiento de empleab	\$29,60
Brindar soporte administrativo y legal Energía	\$28,92
Brindar Soporte Administrativo y Financiero	\$20,03
Programa de Ayudas Urgentes - Plan Nacional Accion	\$15,55